盛京時報

晚刊

五月卅一日發行

本報價目本埠每份每月一圓四角（國幣）外埠郵費在內每份每月一圓六角（國幣）零售每份六分（國幣）
廣告刊費五號字每行十三字一日二圓（國幣）長期另議
發行人 染谷保藏
編輯人 菊池貞二
印刷人 東光明
發行所 奉天隅田町九番地 盛京時報社
電話 編輯局二—三二八二番 營業局二—二〇二二番 城內直賣所四—一八九七番
振替口座奉天一一三六八號
各埠支社 新京東六馬路 哈爾濱道裡地段街二路 大連榮町一〇番地 大阪北區堂島濱通一

日對鼓浪嶼工部局通告
列舉抗日不穩行爲
重新表明日方公正態度

【廈門卅一日電】鼓浪嶼工部局對於日方之要求徹底取締抗日示威事宜、竟寄認然無抗日示威事實之不遜回答、因之內田總領事於卅日、以如左公文書通達工部局參事會議、長列舉多數有根據之鼓浪嶼抗日示威行事、並重新表明日方之公正主張、

一、中國青年復土血魂團泉州十二枝、以王枝長爲中心、團員八百名、策畫暗殺廈門日人及親日華人、奪回廈門及金門島、彼等自去年十一月以來、開始行動、在鼓浪嶼散布抗日傳單、作抗日演說、更由嵩嶼密輸手鎗、

二、閩南攻擊隊四十九師長舊部下百五十名、企圖暗殺廈門治安維持會幹部、奪回廈門、以鼓浪嶼爲根據地、作抗日運動、

三、海門遊擊隊之攪亂廈門事件、以調査日軍使用之華人、破壞日本軍事設施、切斷電燈電話線、暗殺要人爲目的、與洪立勳暗殺事件、似亦有關係、

四、廈門鼓浪嶼遊擊枝隊之暗殺洪立勳事件、於四月在廈門切斷電線、五月十日會合後、策謀暗殺治安維持會要人、日本海軍首腦部、作華軍廈門誘導、目下密運隱藏於廈門之武器中、

五、血魂團員之攪亂後方事件、活動決議暗殺要人、破壞設施時被檢擧、

六、華軍恐佈團組織計畫、以廣東軍參謀潛入鼓浪嶼、組織廈門恐怖團、共跳梁事件、爲同類廿名、在鼓浪嶼新世界戲院開鎗、

七、抗日分子之宣傳事件、

八、抗日分子之策動抗日、

九、海登遊擊隊長之攪亂後方事件、

十、華軍設置情報機關之件、

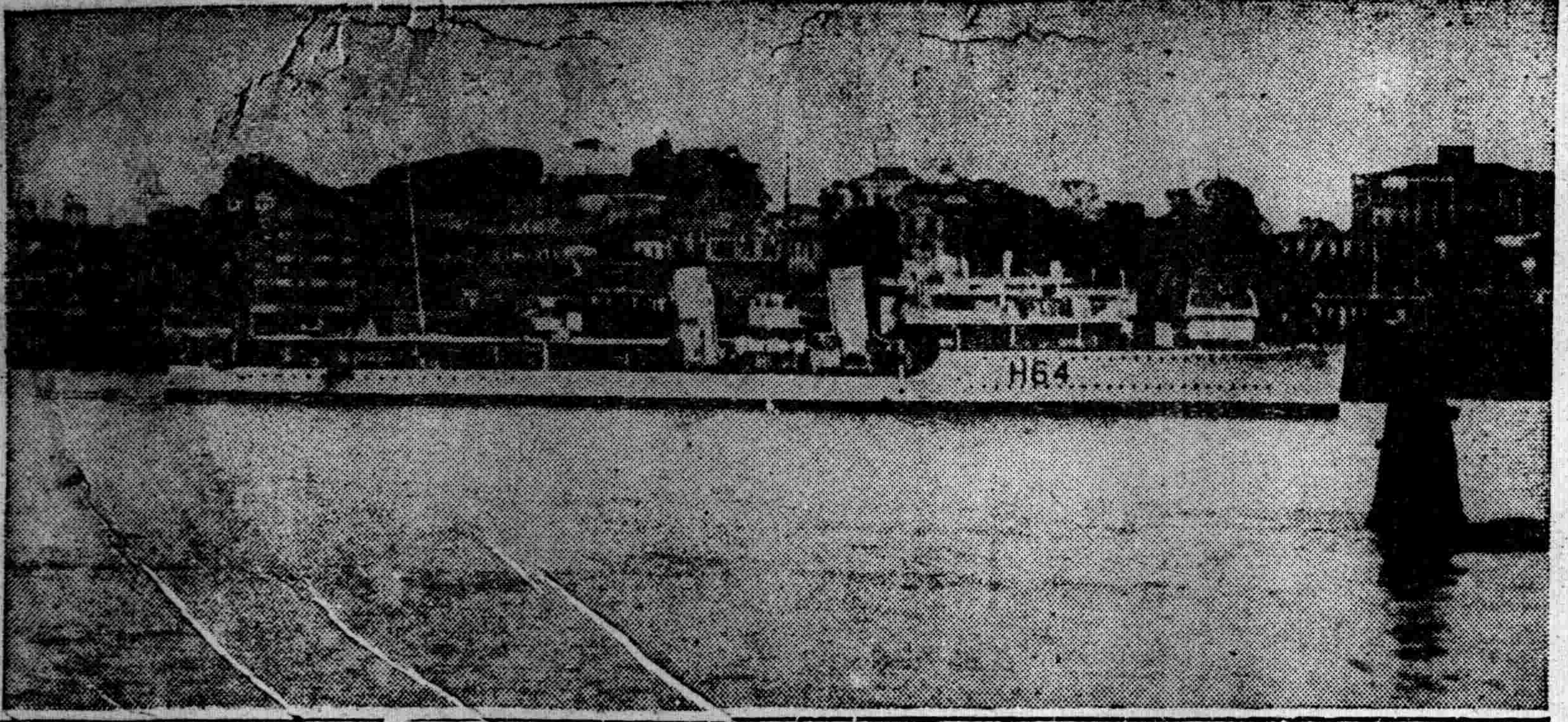

鼓浪嶼島　船卽英國軍艦

日增派精銳軍於廈門

【廈門卅一日電】關於取締租界恐怖問題及其他、爲期貫徹日方之正當要求、廈門已增援日軍、日本海軍之精銳〇〇部隊、卅一日午後一時四十五分到着廈門、預定該部隊由港外軍棧橋登陸、威武堂堂於市內行進、至二門公園、〇〇部隊司令長官在該處於午後三時閱兵、

一外人奇怪行動
不斷潛入日軍第一線
自稱爲某大使館武官

【北京三十日電】前於廿六日察哈爾省內京包線下花園車站南方双樹村之日軍警備隊、接得在該村內某第三國經營之天主堂、潛入身元國籍不明之一外人報告後、即行搜索該地天主堂、發見未在該村居住之外人、遂致引渡於張家口憲兵隊、經憲兵隊加以保護、並行調査中、該人與蔣介石側關係殊深、自稱爲某第三國大使館附武官、據其供稱、其旅行經路、由華南取道香港、河內、昆明、重慶、由西安、延安至山西北部、而入河北省境時、正際會於日軍五台山東方之猛掃蕩戰、而爲回避此、遂潛入双樹村等語、若爲第三國武官如無日軍之諒解、通過敵中、而進入第一線時、則成爲重大事件、又如冒充爲武官之身分者、則益爲奇怪事件、故憲兵隊以此爲在日軍警備區域之邊境所發生之事件、而由純然之軍事的見地、似徹底的續行調査、其推移如何、豫料必有意外之發展、

水戶長官離廈門歸國

【廈門卅日電】興亞院連絡部水戶長官、卅日自廈門乘香港丸歸國、

及川司令官邀宴英法美意司令官

【上海三十日電】英國中國艦隊司令長官諾布爾大將、美國亞細亞艦隊司令長官楊耐爾大將、法國遠東艦隊司令長官狄克中將、意大利遠東艦隊司令官貢札加大佐等四國海軍提督、目下不期均在上海、各旗艦、皆壓黃浦口而誇其威容、茲日本中國方面艦隊司令長官及川中將、定於下月一日正午假布勞威曼生、招待此等英美法意四國之提督以下幕僚、開盛大之交驩午餐會、再及川中將、於廿九日午前至英國旗艦巴敏加平號、訪問諾布爾提督、除去政治問題、於和藹之空氣中、而與交歡云、

黨軍時常冒用法旗
日當局對法提出覺書
列擧事實促其措置

【上海卅日電】黨軍及中國軍事設施、共僭用外國旗阻害日軍作戰行動之事甚多、此等事實每常發生、日方則向當該國要求講禁制僭用外國旗之措置、去年十月以來、法國僭用旗事例尤多、日方鑑於此種實情、三十日以森島參事官名義、向上海駐華法國大使克斯達氏、遞達要旨如左之覺書、要請法國側講求有効措置、

卍卍卍卍卍卍卍

一、昭和十三年十月廿三日、漢口上流帝國海軍飛行機、受揭揚法國旗滿載華兵洩船射擊之件、

二、十月三十一日、湖北省盾江鎭華側濫用法國旗之件、

三、十一月一日、安徽省石埭、華側濫用法國旗之件、

四、昭和十四年三月二十二、三日、帝國海軍陸戰隊、在山東省芝罘逮捕之張建部下遊擊隊九名、調査後、判明其中三名爲當地法國天主教會關係者、並沒收由該教會搬運黑色火藥之件、

五、吳城鎭全鎭、皆圍以堡壘、塹壕等、該鎭中央部、教會更揮揚大型法國旗、日陸戰隊惟忍若干戰鬥上之不便攻擊、四月廿三日午後一時（滿洲時間）、日陸戰隊佔領吳城鎭北端突出角、華軍開始由該鎭撤退之際、突將前記教會之法國旗撤下、確認此事實誠爲怪異、翌廿四日、掃蕩吳城鎭市內之際、調査該教會時、發現該教會附近、有多數塹壕堡壘、且該教會附近、全爲華兵宿舍、證據歷然、

由以上數件事例觀之、不能不認爲華側多有亘全市揭揚法國旗以及利用抗日抗戰之事實、現今日方亦不得不對華側之濫行利用國旗事、加以適當考慮、同時將來發生類似此種事態時、無論有無法國旗、亦以必要之手段、因發覺書、通告由上記事情所生之事態、日方不負責任、更爲防止此種事態再形發生、要請法國側講有効適當之方法、

卍卍卍卍卍卍卍

和平論各地皆起
蔣介石發嚴命檢擧

【香港卅日電】據重慶來電稱、蔣介石廿八日以軍事委員長之名義、對雲南、貴州、廣西、廣東、湖南、福建各軍政長官、嚴命檢擧主和分子及徹底的取締潛行的和平運動、一方在重慶對秘密機關之檢擧、亦依計畫進行、中國之內外、自廿四日以來、頓呈戒嚴狀態、而反戰秘密工作機關、成都固不待言、即萬縣、瀘州、敘州等四川省內各主要都市均有連絡亦皆判明且頗爲重視、同時與大檢擧主和派關聯之中央對四川土著惡化、蘭盛行流布、

京漢線討伐狀況

【北京三十日電】在京漢線附近之最近討伐狀況如左、各部隊皆收多大之戰果、掃蕩殘敵、

一、岡本部隊、二十六日在寧晉北方五粁之劉耀庄附近、攻擊約五百之敵、與以多大損害、使其向西南方潰走、敵遺棄屍体百四鹵獲品多數、

二、鉅鹿警備隊之快速部隊、二十五日在該地西南方十二粁之馬軍寨、攻擊第八路軍青年遊擊隊百餘、敵遺棄屍体二十二潰走、日方損害、戰死一、

三、任縣南和平鄉威縣之各警備隊、二十六日掃蕩東方約二十八粁郝橋鎭附近一帶之敵、敵遺棄屍体二十、

四、晉縣及賈市莊警備隊、二十六日於晉縣南方十一粁東大臨家庄砦附近、攻擊約四百之敵、使其向東方潰走、

五、無極警備隊、二十六日急襲潛伏於該地北方八粁西侯之民軍二十、將此俘虜、

英美法駐華大使
於今明日分別擧行會談

【上海卅日電】當英美法三國駐華大使及遠東艦隊長官齊集上海、行將互相擧行各別的或合同的會談時節、駐華法國大使柯士穆、卅日午前十時赴英國大使館訪問嘉大使、會見約一小時、關於會見內容、外報力言非一般禮儀的性質、大致英美法三國大使之會見、分別於今明日擧行、共結果訪問重慶之詹森美大使動靜最堪注目、

開發蒙疆產業
改立三年計劃案
與滿日取同一步調

【張家口卅日電】關於開發蒙疆產業、去年四月已樹立五年計畫、各部門正銳意研究埋藏資源之開發、最近爲順應日本內地之物資動員計畫、有修正該五年計畫、使與日本物動計畫同一步調之必要、目下聯合委員會、正進行樹立開發新產業三年計畫之般準備中、五年計畫之所以改爲三年者、因滿洲國五年計畫已入第三年度、日本四年計畫已入第二年度、都於昭和十六年完成也、故蒙疆政府以此爲基準、以本年度爲第一年度、修改爲三年計畫、蒙疆產業、因此已脫離從來以戰後處理爲重點之階、且本格的提取豐富之埋藏資源、担當東亞經濟聯協之有力地位云、

蒙疆地區討伐狀況

【北京三十日電】蒙疆方面最近討伐狀況如左、

一、懷仁警備隊之一部、二十八日在該地南方二十二粁之鄭家莊、攻擊約二百之土匪、敵方潰走遺棄多數屍体、

二、平地泉東方火山之警備隊、二十六日攻擊抗日自衛軍四百、與以多大損害、

第三戰區前進兵團數個師以潰滅的打擊、而向南岸驅逐之日軍諸部隊、繼續掃蕩附近一帶地區之殘敵中、廿七日午前十時卅分、加藤部隊、對在新墻東方十六公里老樹冲南方高地集結中之廿五師部下約二百名敵軍、自東西兩方挾擊、敵除棄屍卅具外、並遺棄捷克槍彈手榴彈多數、渡過新墻河支流沙港河、向南岸潰逃、

希總統對平沼首相
拍電表明深甚謝意

【柏林卅日電】平沼首相於廿二日德意親善同盟協定簽印之際、向希特勒總統拍發祝電、表明確信該協定能鎭靜歐洲之不安情勢、能貢獻於世界和平、卅日希特勒總統向平沼首相發出覆電、表明深甚之謝意、閣下對於德意親善同盟協定之見解、與余完全一致、欣快之至、謹對閣下祝電、表深甚謝意、

空炸福州方面

【上海三十日電】艦隊報道部發表（五月三十日午後四時）於華南方面、廿七、八兩日之日軍航空隊、實行福州方面之偵察攻擊、轟炸左記各地、已收莫大戰果、

一、於福州炸破南台方之發電所

二、於興河炸破裝卸軍需品中之棧橋、

意海軍節節整備
根據地亦已建設數處

【羅馬卅日電】卡巴尼亞里海軍次官、三十日在意大利上院審議海軍豫算之際、闡明意大利海軍建艦方針如左、

意大利海軍、於過去十五年間、而目完全一新、將來亦規則的建造艦艇、維持現在意大利海軍之標準、殊堪注目者、爲潛水艦及輕巡洋艦之建造、建造中之超弩級艦里茲特留號、威多利亞比尼德號、戰鬥艦伊瑪亞羅號、羅馬號等、共竣工之曉、意大利海軍之大型戰艦建造計畫、可滿足遂行、又最近建設具備各種裝備之海軍根據地數處、此對於將來之發生長期戰、能充分防備矣、

驅逐長沙附近敵

【上海卅日電】在敵防衛長沙第一線陣地新墻河畔予敵

奇襲新村墟
佔領敵窟

【上海三十日電】三十日午前三時利用殘月、於濕地帶、中山各部隊、突然開始行動之布施、急襲以南昌南方四十五公里之新村墟爲根據之第五十九師司令部、敵驚愕狼狽已逃竄、於同四時完全將此佔領、更其一部急追敗走之敵中、

美大使赴港

【上海卅一日電】駐華美國大使詹森氏、乘卅一日晨由上海啓碇之加拿大號赴香港、預定自香港經安南赴昆明、由昆明乘汽車赴重慶、

英海軍香港司令官

【香港卅一日電】代英國海軍香港司令官貝金少將之艾米比蓮斯大佐、此次就任爲司令官之地位、

大同設綜合病院

【大同卅日電】晉北政府前會計奎在大同建設綜合病院、現今病舍、醫療器具準備竣事、將自七月一日開始診療、初任院長、爲滿洲醫大講師矢野醫學士、又擬由該醫大招聘大批新進學徒、

晚刊一大張半

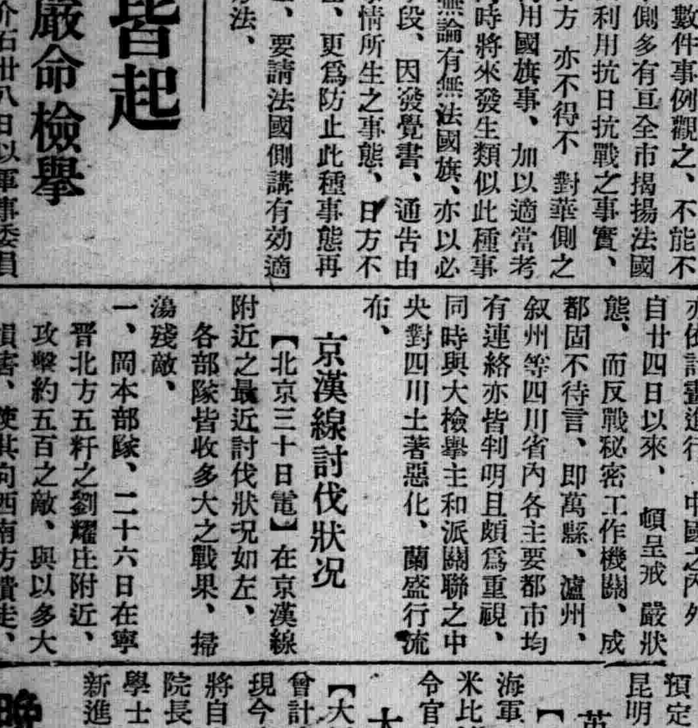

眼疾亦因於榮養缺短

辦務過忙、用功過度、或打夜做等的人士、均使異常的腦力與視力、故易發生眼疾、近視、結膜炎、雀迷眼等是也。然而查其發病原因、乃不外體內之榮養素維他命AD之缺短。故如常服「哈利巴」便將豐富而强力的維他命、渴補於渾身、那種病狀、當能自癒而卻覺倍舊的精氣、是乃依於確嚴的醫學所斷言者也。聖魚肝粒哈利巴、便因以維他命含有量豐富於從來油狀肝油數十百倍之純優肝油原狀油塊爲原材、再加糖衣密包製成量少易服効大之粒劑乃可謂肝油劑之王者

〔100粒…貳元九 〔500粒…拾貳元伍
全國各藥店均有出售

聖魚肝粒 哈利巴

東京・大阪 田邊商店

HV—M—58

毛織物貿易商 隆泰公司

業營品目
軍警用服
協和會服料
羅紗並其附屬
滿支向毛織物
總布各種
軍警用品各種
卸部小賣部
諸官廳御用達

本店 奉天市大和區十一緯路一一五 電話長(二)四七三三番 振替口座奉天三八二〇番
營業所 北京崇文門東裱褙胡同十四 電話五〇七三番
出張所 大連市山縣通一二二 電話(二)五三五九番

滿洲儲蓄債券

壹千圓

賣出價格五圓（額面金額拾圓）

賣出期間 自六月五日 至六月二十四日

滿洲興業銀行・郵政局

滿德貿易協定改正 昨已署名調印

【新京專電】滿德貿易協定中對德借入金條項更新之該協定改正署名調印式、三十一日午後二時在國務總理官邸、由滿洲國側代表蔡外務局長官與德國代表瓦格納公使間嚴肅舉行、已預誌昨報、是日（卅一日、）定刻蔡外務局長官偕龜山政務處長及青木法制處長以下關係官、與偕克爾巴隆參事官等入場之瓦格納公使、各就所定位置、舉行署名調印、次由蔡滿洲國代表及瓦格納代表分別致辭後、一同擧祝盃、代表參列者順序退場、至午後二時四十分式終、

双方代表於署名調印後 發表共同聲明

對德借入金條項更新之署名式終了後、滿德兩代表發表共同聲明如左、

△共同聲明

本三十一日、滿德兩國政府代表間、爲圖滿洲國及德國間貿易及支付協定第十一條（B）之運用、基於約定之第三號、依例署名、並基於協定第五條、將品目表及同協定之適用範圍、擴張至德國史迭登地方、關於此項之公文、已交換完了、

訂品自表外之購入額、由相互現在之一千萬元、自一千萬元增額至一千二百五十萬元、再關於協定適用地域之擴張、因史迭登地方已合併爲德國、故交換滿德貿易協定適用範圍擴張至該地域之公文、顧本交涉開始以來、於極短時日之間得圓滿妥協、發露滿德兩國之友好親善關係、誠不勝欣快、關於輸出入業者之輸出入手續、與從前同樣云、

本協定於短期內完成 乃發露滿德親善

蔡外務局長官發表談話

外務局長官談、關於康德五年九月簽訂之滿德貿易協定第十一條（B）之運用、關於計畫中之借入金部分、以本年五月三十一日期限已滿、故在新京由兩國關係當局之間交涉、關於新借入金之計畫中、此次双方意見已完全一致、本日兩國代表者間已簽字完了、準此滿洲國側之借入金額及期間、自本年六月一日、至明年五月末日、於其次協定年度與本協定年度同樣爲四千五百萬馬克一年間、尤其本年度借入金之借方殘額、於該金額中並不包含、因於本月簽字之借入金計畫、與個別德國側之對滿購入已消滅、其次本協定第五條、關於品目表同樣、因此次改訂時期到來、該計畫於此同時改訂

蔡長官致詞

關於蔡外務局長官之致辭、大要如下、

今順利對滿德貿易協定之借入金改訂畢事、品目表及貿易協定、今日擴張至史迭登地方、公文亦交換完了、實堪欣快、溯自本交涉開始以來、爲時極短、而交涉能告妥協者、全賴貴我兩國間以親善關係爲其基礎以互助妥協之精神也、確信兩國間之此種關係、將來共能不變、茲擧祝盃、祝福兩國之親善關係、並爲本交涉極力盡力之瓦格納閣下及各位乾盃焉、

新協定效果 滿德雙方均獲益

關於改正滿德貿易協定中借入金條項之更新協定、三十一日於新京蔡外務局長官與瓦格奈德國公使間簽訂、該協定基於昨年九月滿德兩國相互依存之友交關係、以年額六千三百萬圓爲限度之清算爲貿易內容、近滿洲側五年計畫之進展、一方德國側確保食糧資源重要性之增加、極得效果的實績、此次乃見諸更改、此次更改之一對一之清算貿易協定、四對一之基本貿易協定、與立兩國發展的基礎、今後更收過去實績以上之效果、殊堪期待、依防共協定加政治的連係、經濟的提携、依該協定之更新、更加緊密化、兩國之友好關係更進一步前進、由該協定更改之效果、當有如左二點、

一、滿洲側得確保五年計畫進行上必不可缺之機械、高度科學器、車輛、船舶、電氣器具等重要資材之輸入、

二、德國側由於滿洲農產物之輸入、完全得保持該國食糧及飼料對策、其效果極堪期待云、

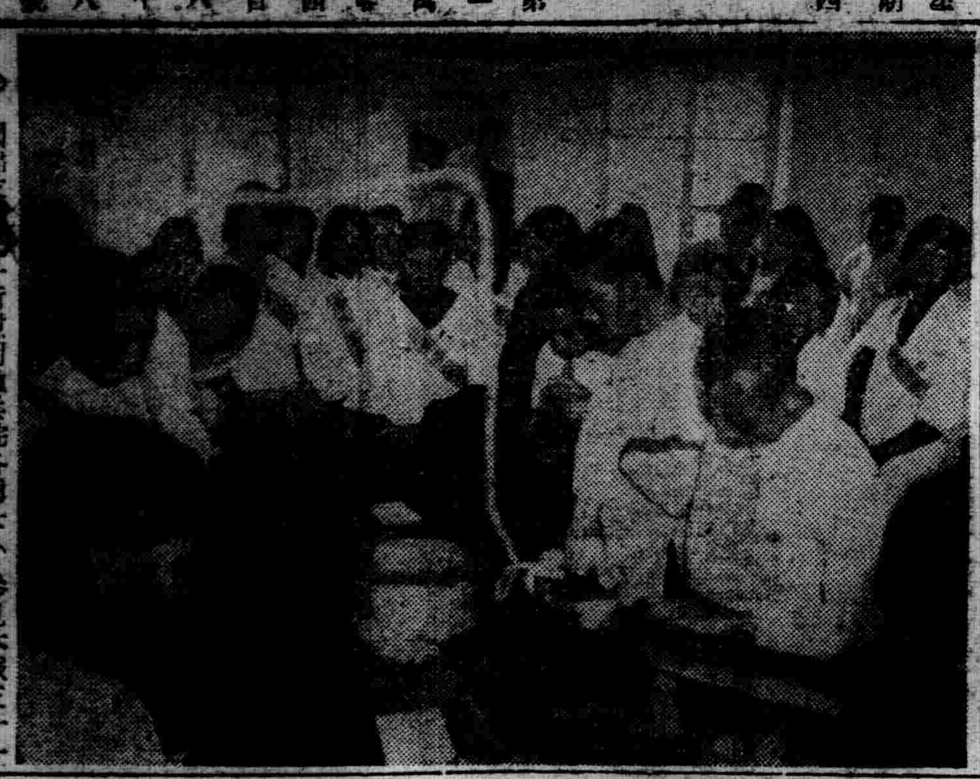

…國婦…一行慰問傷兵院各勇士（參見本報三十一日晨刊記事）

陸軍軍官學校舉行入學式

奉天東大營陸軍軍官學校第一回戊期學生及第六回已種學生入校式、決於六月二日午前十時十分在該校大講堂舉行、于治安部大臣以下在奉各軍官民代表多數列席云、

猪苗代副警廳長 定期作新任巡視

奉天警察廳猪苗代副廳長爲明瞭各署之一般警察行政、而謀奉市警務之向上邁進、特擬定於月之五六七三日間、偕同各科長、分別赴管下各警察、及消防署、作新任後之巡視、及對警察行政與改上之參考、昨已通令各警察署云、

會計監查指導 縣擬施行日程

【海城】縣公署爲期街村行政會計事務進行圓滑起見、將由縣派員、沿村施行監查指導、茲將監查日程、分列於下、

▲五月二十六日、至三十日、大房身、石佛寺、南老爺廟、李家街、青堆子、

▲五月三十一日、至六月九日、馬家坨、蓋家堡、西古樹、後忠心堡後石橋子、岳州、後邱家坎、上土台、

▲六月十二日、至十七日、高坨子、牛圈子、龍家地、後房身、韮菜台、大高力房、

政府昨對各省通令樹立 山火警防方針

在牡丹江扎蘭屯指定特別警防區地

【新京專電】政府鑒於山火被害甚大、此次樹立山火警防方針、卅一日以國務院、治安部、產業部共同訓令通告各省長、以警防山火爲重點主義、本年度於牡丹江及扎蘭屯營林署管內指定特別警防地區、其他區域、實施以防火宣傳爲主之一般警防、爲警防山火、以政府關係機關及協和會關係特殊會社設中央連絡委員會、於各省設置以省爲中心之地方連絡委員會、山火警防要綱如左、

一、期國、公、私有林野全面的山火警防之徹底、

二、山火警防於治安部及產業部所轄之下省、縣、旗、營林署、協和會、相互保持緊密連絡實施、

三、對國民高揚國土愛、謀普及浸透愛林精神、爲期山火絕滅、以弘報處及協和會爲中心、於各關係機關協力之下、實施宣傳教化之方策、

四、爲收山火警防適切之效果、謀如次林野經營之合理化並充實警防施設、

1、保殘樹種、及保殘步合、使可及的適應防火並利用集約、謀清掃林地且注意保殘防火樹帶、

2、清掃重大之滿失損徵急慢失火、清掃危險地區、強制使用煙灰盒等山火警防上必要之條件、將施業指定於產物處分附加規定、以謀山火警防方策之萬全、

3、新設防火線、防火樹帶巡視步道等、謀山火警防施設之充實

4、新規設瞭望警鐘台、山火警防電話、及無線電、傳書鴿騎馬、警笛、號等、並謀善用既設通信網、以期災害通報之萬全、

5、爲資山火警防、於營林署觀測氣象、對山火發生加以警報、

6、實施關於山火警防之試驗、調查、研究、參觀等、以朔此對策完徹、

五、鑒於我國發生山火之原因、各關係機關實施左列方策、

1、對爲驅除害蟲、拾鹿角及其他採取林野副產物迷信或興味等之放火、以嚴罰主義爲原則、

2、關於開墾、爲採草等用火、確立適應各省實狀之用火許可制度、嚴重取締、

3、對因焚火或火柴煙捲之吸殼等任意拋擲之失火、以嚴罰主義、而謀防止、並設置吸煙休息所並以普及使用携帶用煙灰盒等、力求警防之實質的普及、

4、鑒於由祭墓燒紙出火之多、盡可能速設定共同墓地或實於墓地周圍之清掃等、

5、爲期火田取締之徹底、集居政策、漸次謀固定的農業導軸、

6、鐵路、道路、人夫小屋貯木場、炭窯等火災危險地區之清掃、由各管理者嚴重實施、

7、對關於山火警防之功勞者及功勞團體講求獎賞之道、

六、爲山火警防謀充實如左機構、

1、於營林署之下逐次設置林野保護區、使於全滿充實細胞組織、且於保護區之下配置林野巡守、

2、於森林警察隊之職務管掌事項中、特加山火警防事項、如有必要、設兼務制、以之部隊、講表彰及慰問等獎勵方法、

3、與伐木夫、運材夫、燒炭夫、獵師、採鑛夫等林野稼業者中適當者津貼、從事山火警防之實務、

4、謀愛林之充實及普及、對山火警防指導奮勵、此外應機使愛林會及林野稼業者等、組森林消防隊云、

法院旁聽錄

二人強搶判刑上訴 審訊時又撤銷

王禮、通化縣人、年三十歲、現住東豐縣城內、素無正業、與素識之邢玉海狼狽爲奸、遂勾結強搶石灰窯子王鳳鳴家馬三匹、曾于康德五年八月七日夜半實行強搶、持槍侵入、事主未能抵抗、嗣經偵知、乃將王禮邢玉海報警逮案、送東豐分庭審訊結果、判處王禮徒刑八年、邢玉海徒刑五年、該犯等均不服、上訴奉天高等法院、經審判長楊潔民開庭審理、茲將筆錄記下、

問、王禮多大歲數、
答、三十歲、
問、那縣人氏、
答、通化縣人、
問、你是作什麼的呀、
答、我是莊稼人、
問、住什麼地方、
答、現住東豐縣城內呀、
問、你家有什麼人、
答、有母親妻子、
問、有什麼產業、
答、靡有產業、
問、因你犯強盜罪經東豐分庭判你徒刑八年你不服上訴本院嗎、
答、是、
問、你與邢玉海怎麼認識的呀、
答、在一處作過工啊、
問、康德五年八月七日夜半時你仝邢玉海持槍強搶石灰窯子王鳳鳴家騾馬三匹被事主偵知報告自衛團抓獲的嗎、
答、是、
問、你持槍強搶不假吧、
答、是、
問、你因什麼上訴呢、
答、我就搶一回呀、
問、你還拿槍威嚇事主啦、
答、靡有槍、因當時打的靡法子胡說有槍啊、
問、原判八年并不多、你還上訴嗎、
答、我不上訴撤銷吧、
問、邢玉海多大歲數、
答、三十歲、
問、那縣人氏、
答、東豐縣人、
問、住什麼地方、
答、住東豐縣城裡呀、
問、你作什麼呀、
答、我是莊稼人、
問、你家有什麼人、
答、有妻子、
問因你犯強盜罪經東豐分庭判你徒刑五年你也不服上訴啊
答、是
問、判你五年還上訴嗎、
答、我太屈啦、
問、你是上訴不上訴吧、
答、唔……

王禮接言說、我都撤銷、你也不必說、也撤銷吧邢玉海又說我也不上訴啦、

審判長宣諭、本案准予撤銷、具結畫押下去吧（閉庭）

孫大臣今日過奉赴遼 視察各地方行政

民生部孫大臣、爲視察各地方行政之狀況並對於各地駐在之軍憲表示慰問起見、特經擬定於今日（一日）由京乘車出發、當日午后一時三十分許過奉天驛而赴遼陽、預定於五日午后三時五十分許到着奉天、休息一宿後即於翌日（六日）午前八時許前經錦州、十日午后十時五十分許回奉後、即於當晚乘十一時許列車歸還新京云、

第二回全滿防衛講習會 全般講習終了

【新京專電】五月二十二於國防會館舉行之第二回全滿防衛講習會、自開會以來、於全國各省及特殊會社防衛事務擔當者九十四名出席之下、受防衛全般講習、三十一日午前九時在該會館舉行修業證書授與式、歷十日間講習會終了、以本年度防空演習在即、該講習會之成果、頗爲關係各方面所期待云、

總領事館菊花御紋章 奉納於營口神社

【新京專電】新京總領事館外正門屋上、輝煌之菊花御紋章、此次以領事館閉鎖、決定奉納於營口神社、由營口神社神職及氏子總代晉京拜受御紋章、乘三十一日午前九時三十分新京發列車由神官捧持赴營口云、

遠藤柳作氏赴吉林

【新京專電】來滿中之前滿洲國總務廳長遠藤柳作氏、三十一日午前八時十分自新京出發赴吉林、

若山女歌人謁張總理

互贈頌揚國契連結之書翰

【新京專電】日滿親善短歌行脚歌人若山喜志子女士、三十一日午前九時赴國務院訪問張總理、由柯本秘書官播譯、與總理述來京之辭並贈總理以色紙所書之永久連結之國契如春蘭秋菊之不絕詩歌一首、並將此種讚美日滿深契之詩意、由秘書官說明、頷首之總理、當謂『余亦有贈』、遂索筆硯、疾書『春風秋水』四字、以配春蘭秋菊、喜志子女士當以欽佩總理此一國宰相風度之面孔、致禮受領而別云、

◎　◎　◎

對於故竹內、李兩勇士 今日舉行市民葬

協和會奉天市本部、關於中國事變奉天市出身者活躍戰線而悲壯殉職之故竹內美佐男及李圭元兩勇士、現該兩氏之遺骨已抵奉市、特於二日午后三時、假萩町紀念會館、由滿日官民多數參加之下、舉行市民葬、昨已通知各分會、並準備一切事務中云、

大要門內撞死老叟 姓名身世判明

昨日本報晨刊所載城內大西門裡發生交通慘禍某姓老叟被撞、死於汽車輪下一事、當時由官方檢証、因伊身側並無足証其身元以及姓氏之名片等物、以致無從知其爲何許人與姓氏、是以立即調查以便辦理、頃悉官方業經調查清楚、老叟名張體順、年五十六歲、開原縣人、現住南市場署管內小南崗、彼時係赴北關送書、不意行經是處中途遇禍身死云、

天氣豫報

一日　南西風　陰

昨日溫度　最高　卅一度九　最低　十五度一

時事解說

諾孟罕事件眞相

外蒙古終爲異種人蘇聯所制矣（一）

一、國境問題與蘇蒙之聯環

外蒙兵之不法越境侵入滿洲國領內、及向國軍出以挑戰的態度最近已益影露骨、終致惹起諾孟罕事件等、

國軍對於外蒙兵如斯之不法行爲、該時當即按其情形、已充分發揮其偉力、斷乎擊退之於國境線外、同時、並向外蒙政府提出嚴重之抗議、由滿蒙親善之見地、要求絕滅此種之不法行爲、詎意此數日以來之情勢、竟僅只超於險惡之途、對於始終立於大局的見地、而隱忍自重之我方、彼之不法行爲、仍未能迅速見諸終熄、是以我方於自衛上、以已講求某種程度之對應措置、蓋現在外蒙、在形式的方面、於其歷史的經過、自屬一獨立國、但在實質的方面、則實乃一蘇聯之附屬國、不外可視爲蘇聯構成之一分子而已矣、以是其屢次所爲之越境事件、亦並非僅只本諸外蒙政府之意圖、且可視爲遠在莫斯科之克列牟林宮所策謀以之指令外蒙政府、始出現爲當地外蒙軍之行動者、故外蒙問題、乃係以其於外蒙具有絕對的指導力之蘇聯赤化勢力爲對手之問題、此按據研究蘇聯勢力在外蒙之實情、始能理解者焉、即係於蘇聯極東赤化工作上從來爲三大國際共黨路線之（滿洲、外蒙、新疆）一之滿洲、自建國以來、已滿七載、令人驚嘆之國勢飛躍、毫無予蘇聯赤化工作可乘之隙、且所標榜東亞新秩序建設之理想、正爲赤化工作之大脅威、此趨勢、遂成日滿洲國對外蒙之勢力伸張、故疑慮在第二國際共黨路線、外蒙古、蘇聯將陷於喪失極東赤化最大據點之結果、此蓋爲藉行使武力之威作反間苦肉策、同時蓋因最近外蒙叛兵、逃避蘇聯肅正之魔手、逃入滿洲國內、相繼不絕、而使頻發國境事件、以作糊塗策、又對於最近外蒙人之蘇聯忌避念熾烈、表示赤軍威力之方便、而作爲國內宣傳之工具也、

於斯、蘇聯以赤化政策據點、爲具有能由利用外蒙起見、蘇蒙間在政治軍事、經濟上、如何存在緊密聯環耶、此須先由兩國歷史的展開考察、人種的有黃白絕對的區別、地理的懸隔之兩國民族的交涉、其起始以元之征覇爲嚆矢、約爲七百年前之事、此僅爲史實的存在其后於蒙古衰退之時、僅依介清朝與俄國進行交涉、嗣因清朝滅亡、故獨立之外蒙、與俄國嘗立於對等之關係、詳察過去歷史、亦無何等應依從俄國或蘇聯之要素存在、但自一九一一年十月宣言獨立以來、已達三十年、現在仍按完全獨立之途徑進行、而未脫出獨立國之境域者、係因於獨立之當初、已受帝政俄國之援助與諒解、嗣於一九一九年十一月、慘遭取消獨立之禍、幸得再生、一九二一年樹立外蒙政府、爾後經營國家、皆受蘇聯指導故也、策謀獨立之外蒙、於帝政俄國時代、曾被利用如東西比利亞總督莫拉比夫言之

對于頗有離反中國傾向之外蒙古之情勢、留心不使中國注意及疑惑、爲增深俄國與外蒙之親善關係計、研究似有之懷柔手段、使外蒙古服歸勢力之下

帝國主義之餌食、蘇聯以此爲完成革命工作之工具、並努力以此爲赤化東洋之據點、即已於外蒙獲得勢力之自衛軍之存在、於一九二一年之初、於赤色蘇聯之存在上、乃絕對不被容許者、於援助外蒙獨立之僞裝的標語下、依外蒙人之協力、將此破壞、以期革命工作之完成、一方更派送政治、經濟、軍事之最高指導者、並將共產主義者、置於重要之地位、將各部門完全改爲蘇聯之機構、成爲已有、並擬以此爲據點、向東洋伸展赤化之魔手也、

◎　◎　◎

天興元金銀綢緞百貨店

奉天北市場二十六緯路

洋服、風衣　剪此券者　九五折扣

無線電機　唱機唱片　保險三年　免費修理

電話(2)三二七[illegible]號

陸　開幕廣告

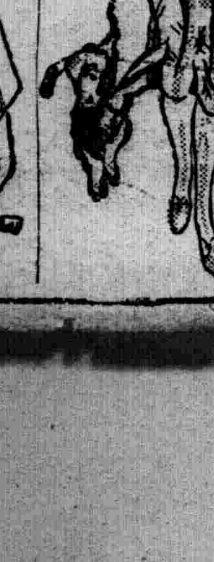

現代流行物品　洋裝百貨　經售各大公司唱机話片　開業紀念購貨滿五元以外奉送電影觀覽券一張幸希顧主諸位盍興乎來

奉天城內中街大陸百貨店

最新發明　胖腫良藥

安全消臌散

奉天省公署化驗許可　奉天警察廳註冊專賣

主治一切胖腫水臌氣臌單腹脹等症均有特效

定價每盒九付國幣參圓　加料每盒國幣伍圓

總批發處奉天市大東門裡龍王廟胡同門牌六號　漢醫王景泉啓

外埠函購・不加郵費・信內附欵・須要掛號

各種電動機

〔在庫豐富〕

◎乞御照會◎

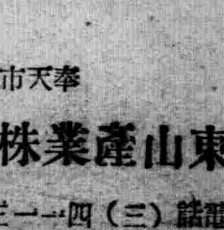

本社・京城府南大門通　支店及出張所　裡里・木浦

工場　岡山　京城

機械　農具　繩叺　肥料

奉天市大和區青葉町四番地

東山產業株式會社奉天出張所

電話（三）四一一三番　振替奉天四〇五〇番

教師行爲即學生的行爲

（楊永蔚）

在過去兩天的上午。我曾對兒童自己修的法則。作評密的設計。以期將堪爲未來國家之應援的小國民。造成富於向上心與摸仿性的未來偉人。費了兩時間的工夫。遂確據『教師的行爲即學生的行爲』的觀念。將自己的行動。作嚴奇的監視。斷不使破壞人格的劣蹟。顯示於兒童的知覺之前。同時更因本級學生已達有强度的感受時期。所以乃利用具有濃厚鼓舞性的高舉獎。加入他們的生活裡邊。這種高舉獎。是使兒童自動的覺悟自體人格之崇高。而走向守規律能節制的平坦道路。不過。在當時。我的理想。是先以高舉獎作一個試驗時期。看一看。能不能收到預期的效果。詎意在試驗了兩天的工夫。學生方面。居然也同樣的以他們所得的高舉獎。加到他們的同學身上。例如在授課時間。教師指名的時候。稱藏孟林先生。或李寶祥先生。在兩天之後。他們也正顏勵色以某某先生呼之。這樣一來。他們顯然是認識了自體人格之偉大。我想在不久的未來。也絕對會養成自律自强的道德習慣。可是。這種動功。不能不說是發靭於『教師的行即學生的行爲』之觀念吧。

以上是個人在從事實際教育之同時。用爲獲得教育法則之研究途徑。至於能否在實踐上收穫相當之效果。以及是否順應兒童道德行爲的完成。還希望諸位實際教育者。以發見教育法則爲目標。而加以研究與實驗。確是個人所無時或忘的理想與觀念。

兒童教養問題 關係重大（下）

—學校教育和家庭教育必須打成一片—

普通說起來。對於兒童影響最深的。在家中莫過於父母。在學校。莫過於師長。所以父母可說是一個『撫養者』。教師可說是一個『教育者』。這兩方面。對於兒童的責任。都非常的重大。同時家庭和學校。對於兒童的教育。有不可分離的關係。一個兒童。他的學校教育不好。家庭教育好。是無所裨益。假使家庭教育不好。學校教育好。也是無所濟事。所以學校教育和家庭教育必須打成一片。才可以收到教養上的效果。但是家庭教育與學校教育常常發生矛盾的現象。如學校裡教學生愛公。家庭裡偏教兒童愛私。學校裡教學生整齊清潔。兒童的家裡却汚穢骯髒。學校裡教學生活潑勇敢。家庭裡偏教兒童規矩文雅。學校裡教學生捨己爲人。家庭裡偏教兒童自私自利。學校裡教學生有科學思想。家庭偏講迷信鬼神的故事。學校裡教學生人定勝天。家庭裡偏教兒童憑天由命。學校裡教學生誠實。家庭裡偏教兒童說謊。學校裡教學生運動。家庭裡偏教兒童安靜。這種種的矛盾不能化除兒童教養問題是不能貫澈。一般爲父母的。對於家庭教育常識又不充足。對於國家認識又不清楚。所以對於子女不盡責和不能盡責。在現今學校與家庭的教育矛盾上。盡情畢露。是勿庸諱言的。兒童在學校裡所受的教育和他家庭教育不相關聯。所以我們常常發現兒童在學校裡很守規矩很有禮節。出了學校就沒有規矩沒有禮節了。在學校裡很肯努力奮發。出了學校就頹廢墮落了。這樣的教育。全國學校。在量的方面再多些。在質的方面再好些也是不相干的。我們看一看。現在的兒童是受學校的影響大呢？還是受家庭影響大呢？恐怕學校教育對於兒童。還不過是枝枝葉葉教些不關痛癢的死知識。家庭對於兒童究竟還是源源本本輸入些陳腐不堪的東西。兒童在家庭裡耳濡目染。潛移默化的勢力。非常的大。學校常受了兒童家庭的掣制。不能達到理想的境地。因爲兒童家庭是以個人爲立脚點。學校是以國家爲立脚點。站在個人的立場教養以國家爲出發點的現代兒童。豈非緣木求魚。自欺欺人嗎？所以要想教養現代新兒童。唯一的辦法是『教養合一』。劃一訓練目標。使學校與家庭打成一片。改良兒童家庭環境。注意母性教育的培養。減少兒童與惡環境接觸的機會。多作兒童幸福的宣傳與家庭訪問。使家庭與學校訓練兒童目標漸趨一致。兒童的教養設施。自然也就容易奏效了。（完）

獻給同學們在校中 應注意的幾點

（隱）

學生在學校裡。尤如人體上的細胞。學生是校方的主人翁。而校園又是學生的園地。學生一的天生活。除去睡以外（通學者）大部都是在學校裡過活着。每天有着許多同學在一起來上課。遊戲等。所謂集團生活者是也。有人說學校便是社會國家的雛形。齒眞是一點也不錯的。所以一個學校的好壞。也可以是說就是學生個人本身的好壞現在把應注意的幾點寫在下面。

一。聽訓—學生在校內之重要已如前述。故每個學校主事的人無不願使自己校內的學生都能好好的比他校强。所以訓育主任與一般教職員便不時苦口婆心的來勸導你。雖然有時會使你當時難堪。但是如果事後你要把他們的言語細細捉模起來。可以武斷來說全是有利於身心的。假如你個人若想使自己的學業。人格。比他人高尚來。使學校的聲名比其他等優美。那麼唯一的捷徑便一在校時多聽師長的訓導。然否。可試之也。

二。正品行—正自已的品行這件事。驟然聽起來好像是與前面的『聽訓無大區別似的其實。不然。聽訓導者乃聽師長之指示。係對方而來。品行之較正乃自己的事務。有的當了師長的面前時很是老實。可是背地却胡幹起來。先生們所說的話雖然在當時也俯首應允。表示悔過。可是轉面來便作了耳旁風。這也能是品。行。很好嗎？這樣 的人眞是壞到極點。還不如根本就玩皮。那樣先生們還能明白你是在壞。能想法來指導你。如果當面和背地判若兩人的話。先生們很以爲你是個很好的學生呢。其實不是那樣。豈不就悞了你一生嗎？所以自己爲已身着想。前途着想。良心上過得去。不能欺騙了先生們。那麼就是極力去較正品行。使它端正起來。現在很好的也必須隨時警戒。這樣然後學業也就自然隨之而上了。

三、愛校方物件—因了學業的進行所以每個學校裡都預備了許多工具。同時每一校都有很不錯的建築。美麗的園地如果某生對於校方的東西一點也不愛惜。任意拆毀。那麼校方是不是要處罰你。其次道得拿出錢來修理。如果再是個私立學校的。話。試想這筆款是不拆是大部分出在學費裡這樣豈不是等於自己把自己的東西折了一樣嗎？俗語說『羊毛出在羊身上』一點兒也不錯的現正在暮春的季節裡。花兒正在盛開着。希望你們不要以爲折下了一枝花兒不要緊。其實於你的品德上有着莫大的缺陷呢。要保整你們的品德千萬不要作這樣舉動。尤其是在校外公園等處更不應當了。因爲在大庭廣衆之下有着許多外籍人仕在一同遊覽着。我們要任意而折豈不叫人笑話呢？眞就那樣忍心嗎？要愛可以看。可以買。不然你拿一枝。他折一枝。如此作下去不是終久有個折完嗎？這時再有人來玩賞。豈道就看些光幹不成嗎？你自己再去不是也看不到了嗎？何況在校內更有許多把位子折了的。儀器毀了的。這眞是無意極了。總而言之。你把它們弄壞了。下次不給錢找出路。便沒有使的。看的。我們何必這樣傻。暴殄天物呢？

此外還有現在正會春季。球賽啦。運動啦。正鬧得很熱火當然那一校也免不了這樣舉動那時希望同學們守一些規律才好。因爲每一個盛會裡。一定有着許多觀者來看你們。不管成績有多麼壞。我們是極守場上的規律。那麼觀衆也一定會讚許的。同時我們以及校方的聲譽。也就高尚起來。大概這也可以說是『雖敗猶榮』吧！

以上拉雜寫來。當然有許多不盡之處。因爲筆者也係一中等學生呵！還是希望同學們隨時發現了自己或他人的短處互加勸告加勉力。已方接受了對方的警告後。千萬自己去盡力把它較正過來。這樣才不愧我們是甦生的新國民。生長在這天地明朗世界裏。將來國家的新主人翁呢—是不？

學生文藝

夜

（瑞芝）

暖和的太陽。已經西斜了。那血紅的殘暉。還留着在天之邊上。一陣陣的歸鴉。呀呀的唱着自然之歌。一縷縷的吹烟嬝嬝的佈成了自然之畫。那錯亂的燈光。照着街上。

天空中隱 隱現着點 點的星光。夜雖是漆黑的。暗淡無光的。可是尙有皎潔的明月。來照這暗黑的深夜。

車。馬。畜牲都歇了。人們也尋彼黃梁。只有心頭悲哀的我。倚窗視望。遠山寂靜。四圍連一些聲息都末有。怎不使人動悲情呢？春女多愁。愁士多悲。我雖不是士人。可是這時正是使遊子思歸鄉心切的當兒。又加這夜里的淒凉。使這孤寂悲哀的心弦。不得不做啼泣之痛。

我並不是懶睡那安隱之覺。唉！凄凉的境地。酸痛的心弦使之然吧了！看！月姊當空。倘有小星來伴。孤零的我。可同誰相共？對月怎不傷情？回首前塵。都如夢寐。不堪回想的往事呀！重 重的映 在心頭上。

月姊！你經行天下。有像我這漂泊天涯的遊子的命苦嗎？有家不得歸。有人不得安慰！情不得舒。志不得展。以致悶悶終日。夜夜失眠。精神不暢心意頹灰。實在說來！的確不顧偷生。不過有待將來。混此一世吧！唉！這乃愚人的思想！何時才能出現呢？

噹噹……室內的時鐘鳴了。看時針已指示在正中。把我這無聊的心思。給打斷了。我抬起頭來。月已西斜。好似搖頭相示。『明夜再見吧！』

我辭別了月姊。離開了窗前走到孤獨凄婉的榻前。乃解衣而就枕纖思心頭之事。

憶

（祥子）

冷靜
的確是冷靜
將暮的傍晚
充塞着死般的寂寥
悽悽的暮色
深蘊着無邊的黑暗
啊！
沈寂哀愛
脆弱的心弦
滿浮了
幻變萬千的思
………
唉別矣
是永別
懷念苦渴
奈何奈何
浮雲般的命運
將爲憂鬱所浸漫
今後——
慰我者有誰？
凛冽的大氣中
飄浮声獨大的相貌—宇宙—
風！荒
雪！冷
然——
山是不動！
彼方的青雲
——立於原野之相貌
亦是不變呢？

洪瓷劍俠圖

第五回　……四九二……（張青山）

赫赫聖戰兩帥臣大彰天威孤軍鬪强敵
巍巍神武衆劍俠宣揚孝義正氣尅邪氛

因爲前者受訓教。遵命而行頭也不回認大道回歸清江口水彙行。這一日到在杜六爺家中。相見之後。拜見了叔嬸說明來意。杜六爺怎敢怠慢。翌日就動身。奔登州而來及至到達登州。到衙台衙門。求見。强鎮台在書房會見他們叔侄。問明了原委。酒飯款待之後。辦公事派差人送到船上。當時開船。奔劉公島而來。隨帶官軍百餘名一員武職官。幾隻小船。一隻大船。衝風破浪。離劉公島十數里之遙。探船來報。劉公島外俱是賊船請令定奪叔侄們一商議。找了個小島子。將船住。等到夜間。爺兩個換了水衣寶鎧。跳入海中來探賊軍。及至臨近。分前後上船。俠女來時看見兩道水綫。就是他們爺兒兩個小俠客到在船上。正值俠女獨闖群賊。他隱身於船帆的上面。觀看熱鬧。暗暗佩服眞奇女子也。姑娘中了暗器後。眼看着性命不保。小俠客救人心急。忘了男女有別抖手發出金光槊。嚇退賊人。飛身下來。救起姑娘。又跳到船帆之上。用抄包將俠女勒在身上。復又跳下來。亮飛龍奪。單人大戰群賊。正打到不得開交的時。猛然群賊一陣大亂。△原來是張三峰道長。率衆高人趕到。闖入重圍之中。與賊人一場混戰。只皆因前者俠女兄妹運靈柩回道遙島之後。賊軍困山。將及兩個月的時候徐劉二帥懇請張道長。調兵遣將。待 機破賊。張三峰遂不顧一切的。担負起這任務來。當即寫了幾道柬帖。分與大衆靜候時機到來。分頭發動。作孤注一擲。決一死戰。這一日晚間忽所島外。喊殺之聲四起。隨後探子報將上來。說島外賊軍之中。亂作一團殺聲震耳。看那樣子是有能人闖營。已至酣戰的狀況請令定奪。張道長聞言。將手一峰。傳令再探。報事人退將下去。髯憫笑道大概是戰機迫切了吧。張三峰道長笑着點了點頭。毅然站起身來。向徐劉二帥說道。你們督催各路照。柬帖行事。勿得違悞。可要知道。此一戰關係至大且重。稍有疎失。全局危矣。則二帥連稱。遵命。分頭各去料理。周顚上人。與帥兒先。覺上人帶着徒弟們。站身說道。我等先走啦。張道長說好。你們爺兒幾個偏勞多累吧。先覺上人說。分所當爲。豈能言累。說罷含笑而去。張三峰道長同定衆高人一齊向外。飛也似趕至島口。遙望賊軍中。確然是中軍混亂。決非 誘敵之計。各擺軍刃。紛紛入水。各現絕技分波踏浪。浮 水入了賊的中軍。脫了水靠。

回春聖藥　內服　桃夢　强精强腦
小一盒　壹圓二角

人生幸福爲何？

家庭之融合夫婦之和恰皆是現實把握人生之幸福倘欲更進而求其妙味不可不光顧敝店確信一履此地定能有如意之物品而携歸也

生殖器發育不良請用馳名之眞空水治療法器【附屬品一概俱全】特製八圓五角　普通六圓五角
防止早洩最有效之外用藥　性美膏　壹盒壹圓　貳角
女子不感症特効藥　猶柯諾爾　壹圓　貳圓
增進精力不可不備之奮爾蒙主劑　桃夢　壹圓貳角　參圓
長期淋病患者前効藥　米亞可諾爾　貳圓　參圓　五圓
月經不調最効藥　巴斯得靈精　五圓　拾圓

其他强精藥劑器具等甚多珍巧出人意外務祈一度駕臨參觀至於遠方之人士請於信封內裝入郵票四分一索閱以便將型錄急寄不悞

奉天加茂町拾六番地　粹具之百貨店
天津日界芙蓉街三十一ノ十六　精美堂藥房
春日町六ビル裏通支店　優生堂

秋農醫院
診治各科病症住院方便
解除各種毒品中毒（地址奉天市南市場十一緯路）
分病舍奉天市南市場東緯路
因本院病室不足應用新建分病舍一所庭院寬闊六畝植木樹安靜空氣新鮮適於養病收費低廉
院長苗秀新（滿洲醫大畢業）
電話　二•三一〇一　三•二一九〇

本報直賣所啓事
啓者爲發展業務及達成宣德達情之本旨特在市內鐵西設立盛京時報直賣所鐵西販賣處均歸城內直賣所統轄委章文凱爲主任凡鐵西有訂閱本報及刊登廣告者請向左記地點接洽是荷
鐵西販賣處地址鐵西南五路景興街　借用天泰祥電話三•六九五七番
盛京時報奉天直賣所啓
奉天大西門裡五一號　電話四•二三六八

萬里　H　CM　Manly
新到東洋馳名各種膠皮車輛車胎

品質堅固能保耐久
其他小車及附屬品
奉天市大和區三經路十緯路
武川商事合資會社　奉天支店
電話(2)三六七六番
本店　大連市山縣通十四番地

舒肝健胃丸
平肝順氣　開胃健脾
因氣因食　各症良藥
此藥專治、男婦肝鬱氣滯、胃不消化飲食停滯、時常打隔、嘔吐酸水、胃腸脹痛、兩脇攻痛、及日久心口疼痛、噎膈硝食、心腹病癥塊癥痞積、氣逆攻痛單雙鼓症、因氣脾腫同食積、寒積、虫積、氣積及茶寒酒寒心腹各症、服之治癒功効舒肝順氣、開胃健脾、開鬱化滯、散積消聚、平肝導滯、瘦除瘀强健胃納、潤腸通便、消除煩悶、舒暢氣血、通暢百脈、凡係因氣因食所患肝胃各症、無論老幼服之、眞胃病的良藥也、
○每袋定價國幣一元半打五元函購不索郵費
各埠均有經售不知直購可也
總發行奉天鐘樓北　關東大藥房

胃病藥　紫樸開鬱丸

1肝鬱氣逆	2膨悶脹飽	3嘔吐酸水
4胃口作痛	5食積氣疾	6胸肋串痛
7反胃噎膈	8蟲攻胃痛	9胃寒腹痛
10急性胃病	11心胃暴痛	12慢性胃病
13飲食不進	14多年胃病	15連服此藥
16根本治瘥	0每袋四角	0每打四元

▲外埠函購半打起碼　郵費免收
兼售　立止牙痛散　每瓶兩角　郵費不加
奉天市小南關　益善藥局發行

大贈送
男婦患瘰癧鼠瘡氣瘰不可不看
患此症者不可不服瘰癧內消丸
奉天小北關西下窪子令開胡同門牌四十四號　王廉士
鼠瘰指南內容豐富
患鼠瘡者救星附來
郵票二份即寄不悞

奉天加茂町二番地　三井大樓
三井物產株式會社　奉天出張所
經辦品目
鐵道用品　建築材料　大豆　豆餅　麻系　化學肥料　海產物　製品　人造絲織物　羊毛
飛行機　木材　米
電氣其他機械類　洋灰　汽油　機械　羅穀　麥粉　麻袋　砂糖
毛皮　藥品　食料品　毛織物　棉布　紅茶　煙捲　膠皮製品　紙類　五金
保險。火災、海上、運送、汽車、旅行、傷害、玻璃　盜竊

所長	2—2329
庶務股	2—3591
勘定股	2—4368
機械股	2—4276　2—2142　2—2307
穀物股	2—2222　2—2550　2—2484
麥粉股	2—2721　2—4155
雜貨股	2—2077　2—2484
織物股	2—4890
保險股	2—2035
鐵西倉庫	2—4462

招募遼西晨報分社
啓者本報創刊以來荷蒙各界援助隆情原誼感謝殊深茲爲暢銷擴大及新聞報國之天職計是以廣募分社担當暢銷其手續簡便遇優厚希志願者請速函洽或親臨本報販賣部面商均可
本報販賣部代啓

本報招募分社啓事
啓者本報爲謀宣傳日滿事親善國策普及文化起見廣募分社及第二分社擴大推銷以期達成新聞報國使命手續簡便待遇從優擬就此高尙職業者祈速函洽本報販賣部或逕來社面商是荷地址列左
龍王廟、阜新、溝帮子、彰武、通遼、承德
延吉、昂昂溪、東寧、牡丹江、延壽、高狂
坂、安廣、瞻榆、龍泉鎮、密山、琿春、力
清、和龍、開魯、方正、鎮東、景星、蘭西
依安、林甸、克東、德部、通北、風山、東興
古城鎭、四平街、
營業局販賣部啓

學則贈送
招生

六月一日新學期開始
▲由本校畢業後考票合格者最多
▲現有在校學生三百餘人
▲校中設備完善堪稱爲全滿第一
一、新式練習車十餘輛此外並有載重車
二、練習場寬敞
三、以電影教授
四、各種實物標本達數千件
五、教室宿舍設備完善
六、修理實習工場設備完全
▲另備職業免費介紹部招各科人員
本科　三個月卒業　五十名
受驗科　一個月卒業　十名
速成科　三個月卒業　五十名
滿洲國公認
（舊）滿洲自動車學校　改稱　滿洲自動車專門學院
奉天商埠地十一緯路五五　電話二一二九四四番

現流行家庭樂趣品
家庭電影機特別優待大賤賣
奉送試映用影片一捲五十尺
用法簡單
兒童皆能映

定價
三元　七元
三元九角　拾壹元
五元　三十三元五角
函購送料四角五分（凡用郵票代貨金者須照價加一）價目表函索即寄（但須付來郵票二分）
新京東三道街　吉野洋行
（2）

亨得利
鐘表眼鏡行
奉天城內中街

經濟與產業

滿洲能率協會概要

第十三條　理事長、常務理事、理事、監事及評議員之任期爲二個年但不妨重任、依補缺就任之前項役員之任期爲前任者之殘任期間、

第十四條　會長總理本協會、對理事長與指示、

第十五條　副會長、補佐會長、會長有事故之時、副會長之一名代理之

第十六條　理事長代表本協會統轄會務第十七條、常務理事、處理常務理事長有事之時代理之、

第十八條　理事掌理會務構成理事會、共權限所屬事項議決之、

第十九條　監事監查會務、

第二十條　評議員構成評議員會、應於會長之諮問述意見、

第二十一條　顧問應於理事長之諮問述意見

支部長經理事會之議題、由會員中理事長委囑之、

第四章　理事會並評議員會

第二十三條、理事會、認理事長之必要之時召集之

理事會之議長、理事長任之議事以出席理事之過半數決之、可否同數之時、依議長之所決

因理事不得已之事由、不能理事會之出席不能之時、共表決權對他之出席理事得委任、

理事長依事情、不爲理事會召集、以書面、徵理事之意見、得代理事會、

第二十四條　對理事會、附議事項如左

一、定款之變更

二、諸規程之利定

三、事業計畫並會務報告

四、豫算及決算

五、基本財產之得入並處分

六、將來本協會爲負担之契約

七、其他重要事項

第二十五條　評議員會、每年一回會長召集之、但會長認必要之時、得臨時召集

第二十六條　評議員會諮問事項如左

一、定款之變更

二、事業計畫並會務報告

三、豫算及決算

四、其他重要事項、

第五章　會員

第二十七條　本協會置在左記會員

一、正會員贊成本協會主旨者

二、特別會員贊助本協會之事業者、

會員爲別所定之會費納入、

第二十八條　會員受機關誌及資料之頒布對其他本協會之事業受便宜、

第二十九條　全員之退會關于除名及會費事項經理事會之決議別定之、

第六章　合計

第三十條　本協會之合計年度自一月一日爲開始以十二月三十一日爲終了、

第三十一條　本協會之經費、以基本財產派生之收入補助金寄附金、會費其他之收入、充之

第七章　附則

第三十二條　本協會設立當初之役員、不拘第十條之規定左記定之（畧）

會務案內

一、對會員奉仕、爲定款第三條之事業遂行之起見、企圖種種之事業又爲實行對會員直接之奉仕如左

一、每月會誌『能率』之發行、向全員爲頒布

二、關于產業及能率一切之書籍以定價之五分引對會員爲取次販賣取次販賣

三、事務能率增進上必要的器具類以實費向會員爲取次販賣、

四、關于其他發行產業合理化及能率增速關係之資料以實費又無價向會員爲頒布

五、在本部、陳列常時產業合理化及能率增進關係之書籍及器具類、供於全員及一般之參考、

六、關于能率質議、應於相談

統二、全員之資格、

會員分爲正會員及特別會員、正會員原則上以個人爲限定、持別會員、會社商店又其他之法人團体、資格無限制、

三、會員

正會員之會費月額五十錢每年六月及十二月之二回徵收前半年分之會費、

特別會員之會費定爲年額百圓以上、

四、支部

支部及在住會員代表部主爲普及宣傳及會員之相互連絡等會員直接各支部又在住會員代表部爲所屬支部之所在地支部長及其所管範圍如次

新京支部

新京特別市永昌路五〇二財團法人滿洲能率協和會內

支部長　關屋悌藏

奉天支部

奉天附近及北支方面

支部長　松田芳助

哈爾濱支部

哈爾濱附近及此滿一帶

支部長　大迫幸雄

大連在住會員代者部

大連市東公園町三五　技術會館內

五、本部

本部常置事務員、陳列參考及書器具類供於會員及一般之參考、

五月上旬之對外貿易概算

【東京】大藏省發表五月下旬本邦對外貿易概算如左（單位千圓）

輸出　一三〇六三九

輸入　九一一五四

合計　二二一七九三

出超　三九四八五

全滿各地類別及總物價指數

（比康德五年同月爲一百時）

調查地	穀類	蔬菜	魚類及肉類	其他食料品	調味嗜好品	衣料及鞋類	燈火燃料	總物價指數
新京	139.5	117.8	134.6	114.6	120.8	164.3	120.2	132.7
奉天	136.1	139.9	131.3	119.9	117.4	150.3	127.0	130.1
哈爾濱	150.6	129.4	137.3	126.8	117.0	148.5	123.9	133.1
吉林	145.9	128.2	134.3	131.7	117.6	161.1	115.5	134.0
齊齊哈爾	141.9	126.0	183.2	121.5	118.4	157.9	134.3	125.1
營口	136.7	115.2	131.3	116.3	109.5	152.6	114.2	125.9
安東	134.9	126.0	126.0	128.7	118.9	128.6	154.5	124.8
白城子	137.4	96.5	131.6	118.5	115.0	170.3	108.8	131.5
黑河	146.2	111.3	132.8	136.7	118.5	163.3	126.9	136.9
富錦	—	—	—	—	—	—	—	—
佳木斯	164.3	118.9	183.1	118.9	108.5	150.2	109.5	129.9
牡丹江	162.1	111.9	138.5	128.1	107.8	162.2	109.8	132.8
海倫	121.7	140.3	112.0	120.8	105.9	165.0	103.3	122.0
延吉	152.1	135.7	126.5	130.0	108.4	155.7	126.0	132.7
通化	159.3	148.8	135.8	133.3	123.9	174.0	121.7	140.9
遼源	144.7	108.6	133.0	134.3	116.7	167.1	131.6	138.3
錦縣	148.5	131.0	183.3	133.3	112.3	144.8	107.7	128.6
承德	166.0	183.0	121.3	131.9	114.7	144.0	99.9	122.8
赤峯	160.4	216.2	126.8	123.9	108.3	159.6	126.4	133.9
海拉爾	130.9	154.7	120.1	110.5	116.8	150.4	145.3	129.3
平均	146.2	132.7	130.6	124.3	115.3	157.8	119.5	132.0
大連	144.3	163.2	145.5	131.3	128.1	154.2	142.9	140.1

全滿各地類別及總物價指數

（比較康德元年平均爲一百時）

調查地	穀類	蔬菜	魚類及肉類	其他食料品	調味嗜好品	衣料及鞋料	煙火燃料	總物價指數
新京	245.7	140.3	169.0	170.0	151.2	174.1	136.8	172.5
奉天	243.0	205.2	199.8	175.5	156.4	187.5	145.9	132.5
哈爾濱	317.0	164.6	184.7	168.4	146.3	173.3	134.8	184.0
吉林	286.4	196.4	174.0	156.3	155.1	184.7	126.6	179.4
齊齊哈爾	264.3	137.0	163.9	175.0	149.2	177.7	130.4	173.9
營口	263.7	784.0	170.8	176.5	132.2	174.6	135.8	174.3
安東	251.3	256.8	180.8	182.6	173.0	184.2	146.5	185.2
平均	267.4	183.5	177.6	174.3	152.2	178.1	136.7	178.8

博士創製之生毛聖藥

◎田中醫學博士靈方

◎說明書免費奉贈

長髮生毛　富美納音

日本田中醫學博士所創製『富美納音』生毛發髮效果極靈、且防脫髮、毛眉脫落、浮皮紛生等症、即頭髮、陰毛等搽用過稀薄、禿或全缺之人、須搽用得長而濃、藥則雖弱小毛根、亦變爲濃髮、又於頭病菌、本藥即能止脫落之患、時搽用、且防殺毛脫落生長、有效果顯著

◆禿頭病　◆未老先禿　◆薄毛脫毛症

禿毛、眉毛稀薄、鬢邊不整、男女應有毛處無毛者、從速搽用本藥便知言之不謬

（各埠藥房皆有出售）

富美納音藥價、五角、九角、一元六角、三元、五元、郵費四角五分、倘遇貨缺請將藥價及郵費隨函匯至總發售處當即照數寄上

假冒充塞、惠購指名、富美納音（フミナイン）爲荷

總發售處　日本東京芝區田村町電話芝六七四番　振替東京三八三番　東京藥院

大阪赤十字病院前電話天王寺三六番　振替大阪三〇八六番　東京藥院

清毒止淋丸

【世傳專方屢試屢驗能除花柳而免後患】

此藥發明已久由經驗研究所得確能清血中之毒凡左列各症均能完全根本治愈永不再犯君如患過左列各症服過各種藥或注射藥針未愈時請購服（清毒止淋丸）便知所言不謬也主治五淋白濁花柳梅毒軟硬下疳魚口便毒楊梅入骨筋骨疼痛尿管刺痛小便破爛腎子腫大楊梅串身升天落後無論新得後犯均有特效定價每袋一元半打五元外埠均有代售倘無代賣藥款先匯郵票十足郵費免收代金亦可

總發賣　奉天大西城門外路北　九州大藥房

下奶藥　自生乳

母体健康兒肥胖失乳兒瘦母焦憂服用歐美自生乳服後乳下如泉流

每瓶一元　外埠不郵

奉天大南門裏東華門南歐美藥房泉號

滿洲國北京天津各大藥房均有代售

全滿歷史最古之專門店

金華號

大連市山縣通

電話(2)六四九八・振替大連一五九一

青年表行

專售高尚鐘表眼鏡

奉天城內中街路北

本丸用國產蔘茸配成最合國人體質

蔘茸補丸

主治　腦弱　神衰　腎虧　精乏　貧血　胃呆　陽痿　遺精　健忘　失眠　腰痛　心虛　氣弱　自汗　咳嗽

參茸補丸乃我國老參血茸及各種珍貴藥料配成、藥性溫平不寒不燥男婦老幼四時咸宜因本丸已歷數十年之臨床實驗並經中外大醫師証明認爲補腎聖藥強身至寶誠人類健康不可須臾離之良藥也

價目每瓶貳圓　買一盒送一盒　函購一盒郵費免收

各埠均有經售代理簡章函索即寄

買一盒送一盒

千載良機幸勿錯過

總發行所奉天大北關育生堂藥店

虎骨花蛇藥酒

頭痛藥

專治偏正頭痛各種神經痛及暈眩更能消除鴉片癮者體內之積毒每袋三角每打三元函購每次郵費壹角

本藥酒專治腰腿疼痛四肢麻木肝胃氣痛小腸疝痛口眼歪斜半身不遂及婦女經血等症大瓶三元小瓶壹元八角外城函購無論多寡均加郵費三角但小瓶藥酒每次至少須購足兩瓶

虎骨熊油膏

專治腰腹四肢疼痛胃腹寒積痞塊腎寒宮冷經痛帶下等症每張壹元小張六角函購每次另加郵費壹角

老福順堂

奉天大南關西大什字街電話四・二八七〇號

大宗批發價碼另定來函或面議均可

購冷凍機者無異春儲夏金

冰菓之季節廹進欲儲金機械如故障百生實爲缺點優秀之國益冷凍機於日本當然無須贅言即於全滿亦占第一位置並且關於機械安裝及運轉法製造法等敝社派員前往教授親切熱誠指導希望者請從速購定爲盼

冰菓　國益冷凍機

存庫豐富立時按裝

驚人的大暢銷　一夏純利益千參圓

冰菓　奉贈目錄

株式會社國益冷凍機滿洲國總營業所

奉天十間房電車停留所前　電話【2】三六六二番　電略ホウテン「コクエキ」

奉天萬壽堂蔘茸藥店

本堂開設奉天市已歷二百餘年、發售生熟漢藥參茸飲片丸散膏丹藥酒宮賜品料真實價格低廉

特載數種藥品列後

牛黃安宮丸　主治內熱中宮不安神昏譫語邪熱溫毒一切火症服之最效

犀角紫草丸　小兒頭面生瘡毒火內閉服之清裏透表解毒化熱

小兒清肺散　治小兒肺熱或風邪外襲以致咳嗽喘促痰涎壅盛等症服之甚效

蔘茸虎骨酒　主治中風中寒腰腿疼痛半身不遂筋骨痠木左癱右瘓等症

成藥繁多有丸散膏丹函索即寄

總號地址奉天市小東門裏大街路北　電話四一三一四五號

專治眼科

奉天市小西邊門外路南老爺廟院內便是

林軒眼科醫室

新式電燙　料金三元　火鉗燙八毛

瀋陽理髮館

奉天城內鐘樓南

頭痛治療藥

舒服靈

止咳　化痰　理肺　定喘

隴西氏理肺丸

痰喘咳嗽是時季的常病　感冒就是這種肺病的大原因

是止嗽化痰的有效藥

是痰喘哮吼的大救星

是肺病的預防良藥

適應症

肺病咳嗽　風寒咳嗽　房勞咳嗽　積年咳嗽　咳嗽吐沫

痰喘咳嗽　感冒咳嗽　經冬咳嗽　咳嗽吐血　咳嗽氣促

痰喘咳嗽　肺癆咳嗽　節令咳嗽　痰中帶血　吐痰腥

本丸是肺癆病的大敵是痰喘病的福音　爲本堂漢醫李慶陽先生發明並善理婦女小兒各科

定價大盒國幣二元四十丸　小盒二十丸　詳細說明函索附滿洲郵票四分即寄

總發行處奉天大西邊門外　鴻育堂啓　電話二一一三三五一號

華北各地發行處

北京　西單北大街一五二號

太原　帽兒巷六十四號

厚和　市北門裡七號中西藥房

大同　北街福勝興記號

灤縣　車站恒記

保定　公記商行

華北總批發處　天津法租界三十號路五五號

濟南　鱗祥門外海岱里四號

青島　蘇州路十三號

包頭　大前街中間路北

張家口　宋記派報社

唐山　粮市街一和堂

煙台　新華街福昌泰

韓奇逢藥房

滿洲國各地發行處

大連　平和街四八　韓奇逢藥房

新京　四馬路中興大藥房　韓奇逢藥房

哈爾濱　道外正陽十道街路北興周診療所內　韓奇逢藥房

吉林　粮米行大街　五洲大藥房

延吉　南大街五洲大藥房　蓋平南街洪春堂

赤峯　西橫街道生大藥房　圍場縣基田藥房

新立屯大德興藥行　延吉正德堂

營口永世街豐利藥房　安東中富街兄弟藥房

滿洲國總批發處　奉天大西邊門外路北　韓奇逢藥房

本藥特色

用科學新方式製成、丸粒小、服用便、功力大、風行各地、有三十餘年歷史、主治婦女一切經血百病、卵巢疾患、子宮寒冷、帶下、小腹塊病、內分泌不足、勞傷、氣鬱、服之一盒有效立竿見影

【定價】每盒裝二百粒售洋五元半打二十五元

韓奇逢　老牌　黑雞白鳳丸

韓奇逢黑雞白鳳丸、有多年歷史、最受女界信仰、主治一切經血百病、久不生育、子宮寒冷、帶下、惟有黑雞白鳳丸、連服除根、請認明黑雞有別

盛京時報

晨刊

晚晨刊共三大張半

發行人 染谷保藏　編輯人 菊池貞二　印刷人 東晃明　發行所 奉天稱田町九番地 盛京時報社　[illegible]

時論

蘇聯之淸黨與將來（二）

一、布留海爾之下台　蘇聯之內訌。至何時始可終止。殊難推測。於去歲三月舉行布哈林魯伊扣夫『右翼托洛斯基派聯合』之公判。使在莫斯科全世界新聞特派員任意旁聽後肅淸工作似已告一段落。但其後又徐徐臨至布留海爾（即加倫）之身邊。布留海爾之下台傳說。海內會有數次之報道。當其每次被招往莫斯科時即傳有性命之危險。然每次都與傳說相反。彼至莫斯科不多時。即又歸任赤塔。且非常得意。並每次增高其地位。於張鼓峯事件爆發之前夜。彼已升至較前尤高之遠東方面軍司令官地位。非特遠東之海軍歸其管轄。即政治經濟方面。彼皆可策及。共得意。於張鼓峯事件之前夜。可謂已達絕頂。但至事件以後。彼忽驚惶。亡命之留希哥夫上將命運。似將臨至伊身。其後於遠東軍黨會議幹部員之中。竟不見彼之名字。用彼之名字之街道工廠。亦皆更易名稱。遠東方面軍。又改組爲第一第二獨立赤軍。其被移至烏克蘭。降爲基輔軍管區司令官。監禁於烏拉爾山麓之傳說。似屬確實。要之。其下台則無疑也。（據最近情報將受軍法會議之最後裁判）

要之。新秩序下之日華經濟提攜大綱。乃使中國成爲完全之獨立國家。脫離歐美列强帝國主義之半殖民的地位。承認日滿華各具有獨立性。互相結成東亞之集團。在其集團內部。締結如日本利用開發中國之資源。中國獲其資源材料之市場之相互的經濟關係。以舉共存共榮之實。

二、內訌之根本原因　據史大林言『蘇聯係以彼此信賴爲基礎。爲全世界無比之鞏固工農國家』惟世界如果有此種國家。決無有對逮捕鎗斃等長此繼續之理。且犧牲者。都爲與史大林共同建國之功勞者。所謂建國元勳是也。自前歲至去歲被槍決之齊諾維埃夫等七將星無論。即於去歲三月公判結果被誅之人中。亦有四名爲部長。且此四名不過爲犧牲一部份。按新憲法規定十八人民委員部之委員中。未下台者只四人。其餘十四名則全下台。試一思於蘇聯之下台。即爲被逮捕。監禁。槍斃意味之可怕事實。共謂『無比之鞏固國家』雖小兒亦知其爲虛僞之誇詞也。

於新國建設過程中。秩序不統一。以及反對勢力之蠢動。自難避免。此於國社黨之德國亦可覩及。然無如蘇聯腐潰之甚者。試細蘇聯之經濟部門。其混亂無政府狀態。尤爲深刻。穀物收穫既不佳。播種機及集體農場之配給狀態尤劣極。家畜頭數大減。於白俄羅斯之三萬馬匹及西伯利亞之五千馬匹亦咸被殺掉。於去歲三月裁判時。始露出之事。如都市農村商品配給之被妨害。牛油中混入玻璃片。麥粉中混入鐵屑。於莫斯科附近滿載鷄卵之五十輛貨車被炸等等。不一而足。顧史大林之裁判官。則謂此皆爲隱匿於經濟機關中之托洛斯基派妨害者。賣國賊之所爲。然苟無農村大衆。工人大衆自然而起不滿之反抗。恐煽動者無論如何。亦不得逞其所欲爲也。

況自農村自然而起之不滿並非因指導者之故。乃由於國內諸制度之不良。倘制度始終不改變。其國內之動搖。亦始終不可絕。此正如蘇聯當局將此種罪過。轉嫁至指導者之身邊。其肅淸之暴風雨。亦決不能停止也。赤軍兵士之構成要素。大部份爲農民及工人。農村及都市之動搖。自然立可反映至軍隊。縱無杜哈契夫斯基元帥。赤軍兵士之不平不滿。亦爲有自然而起之可能性無疑。

總之。由於蘇聯諸制度不完備而起之國內不安。爲繼續肅淸工作之根本原因。不徹底剷除此根源。而思肅淸工作之完結。恐終無此一日也。

三、史大林之苦惱　自前年八月以來繼續之公開裁判與秘密審判。概稱被告與托洛斯基亦連絡。審判書中固有裁判官之强行造製者。然如謂全部虛僞亦非。被告與托洛斯基當然多少有思想上之連絡。蘇聯駐外大公使較爲易與托洛斯基有接觸之機會。史大林乃大畏彼等之活動。史大林之意爲先把握警察權。壓倒軍部。再挫折駐外官憲之反抗勢力。

因此爲掌握格比烏之實權。史大林費心甚苦。即對格比烏亦懷疑其是否眞在助已。當其心腹基洛夫遇刺之際。彼即親赴列寧格勒訊兇手。一不相信前任之格比烏首領內務人民委員長廸格達。即任意將葉堯夫自黨中央委員組織局書記提升機任爲內長。彼雖如斯鞏固嚴防種種之要所。惟陰謀工作。仍陸續不斷而發生結果可信者。只史大林一已耳。對諸國民皆無可相信者。如此尙謂『以相互信賴爲基礎之工農國家』又誰信之乎。

鼓浪嶼工部局改組問題
漸由對立移於協調
內田厦門總領事大活躍

【厦門卅一日電】日本內田厦門總領事、三十日會見法國總領事、今日上午、復會見英國總領事、双方均非大張旗鼓之交涉、而在相當和平空氣中、作懇談的磋商、全般空氣、似又漸形好轉、且下午四時、復與鼓浪嶼工部局參事會長會見凡此等之、現地外交交涉、頗形活潑、衆信交涉中心、自然在於工部局裒組五條要求、尤集中於其中最重要者之第二條、本條雖在幾分順利中進展、然日方定然貫徹要求趣旨、豫想問題以在於隨正經費之點、略有幾許難關、第三四條、今猶在工部局方面考慮研究中關於日前允諾之第一及第五條已入於細目的協議、又外交交涉、以今明兩日、一切完畢、各國領事畢集一堂、開懇談的領事官會議、第一次會議、大抵在六月二日下午、似不爲形式所拘、始終作懇談的會談也、如斯、鼓浪嶼工部局改組問題、已有漸由對立移於協調之勢、

海底線切斷事件
對英要求復舊費

【厦門卅一日電】關於太古洋行汽船安順號（前誤報安慶號）切斷厦門鼓浪嶼間電話海底線事件、內田總領事、於卅一日午前十時、對英總領事發出嚴重抗議、同時要求太古洋行負擔此復舊所需經費之、旨並共回答

水戶厦門長官談

【台北卅一日電】水戶厦門連絡部長官、於東渡途上、卅一日午前十時、乘香港丸抵基隆、於船中所談如左、

因中央之招電而回京、關於鼓浪嶼日本之態度方針、如已發表者、目下之壯態、已形成所謂持之戰、英美法猜想日方有以租界爲原則之勢、然而於確保治安以外、並無他意、最高指揮官會議雖有體止狀態、然無論何時均向之示以誠意而贊成日方之條件、因此者以爲治安大穩固時則日方亦將自動撤兵

厦門工部局暴政
二百名大罵局長

【厦門卅一日電】卅一日午後三時許、在鼓浪嶼租界內有一五十四歲之老婦人、披髮如狂、啼喊至工部局前、大聲連呼巴斯工部局長而加以惡罵、二百餘名民衆、亦追隨此老婦人之後、至工部局前、同情老婦人、而異口同聲、大罵局長、據老人所述、謂本年五月廿二日、巴斯局長將該老人之獨子小溪（二二）逮捕、並未作何等調查、立即帶同乘英國船向福州護送而去云云、於是判明彼乃爲憤慨於其不法處置者、且該船尙載有小溪之外四名人民、爲巴局長所强制逮捕、故一般民衆、對巴斯局長暴政憤慨之聲、頗形激昂、

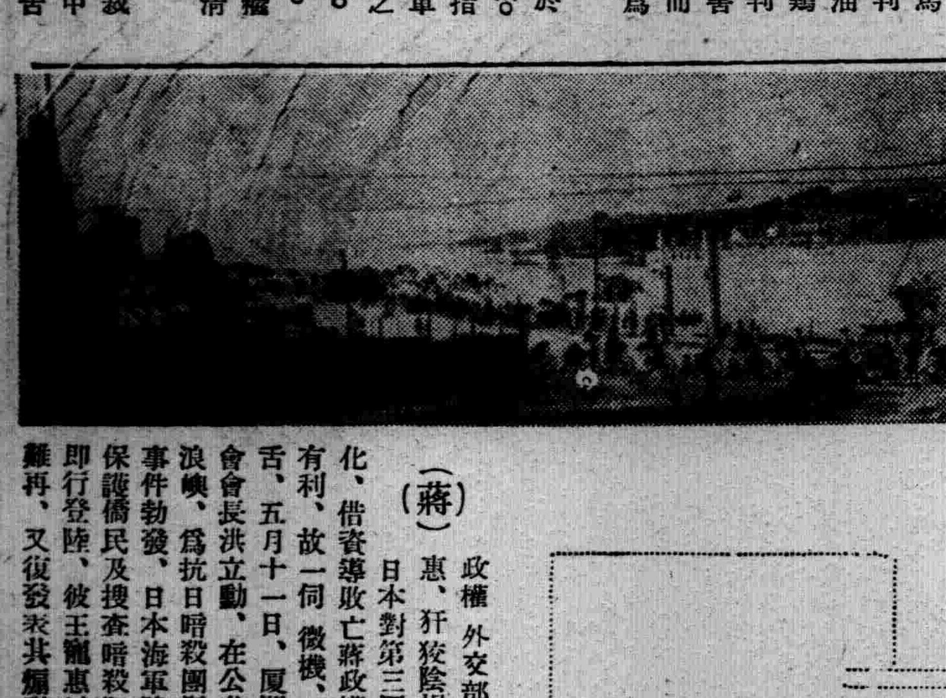

華南抗日策源地
鼓浪嶼全貌
第三國已陷於蔣之術策

（蔣）政權外交部長王寵惠、狡猾陰損、龔謀日本對第三國關係惡化、借資導敗亡蔣政權以些許有利、故一伺微機、便鼓簧舌、五月十一日、厦門市市商會會長洪立勳、在公共租界鼓浪嶼、爲抗日暗殺團所暗殺、事件勃發、日本海軍陸戰隊爲保護僑民及搜查暗殺犯人計、即行登陸、彼王寵惠以爲良機難再、又復發表其煽動第三國談話如次、此次日本軍在鼓浪嶼租借地登陸、事前並未通知工部局者、蓋日本之意、擬探詢列强對於還東所能發揮之實力如何耳、同時、日本企圖奪取上海租界、同樣、爲擬在中國將來所取、此種行動之第一着手也云云、厥後、該問題更示發展、十六日、租界工部局當局、泰半否認日方五條要求、同十七日、遂使英美法陸戰隊員登陸、事態愈趨幾分惡化、蔣政府側見此情勢、皆大歡喜、極弄奸策、使英美法三國、聯合對抗日本、蓋此事件發生之因由、與上海公共租界幾多暗殺事件相同、不外蔣政權謀畫以此惡化日本國際的關係而行者、故可知基於彼等計畫的行爲也、回憶日軍攻克南京以後、當前軍事目標、即爲徐州、日軍進攻勢若破竹、舉世眼目、靡不注視安徽北部山野、五月十日、日本陸戰隊、突如在南中國海敵重要據點厦門島、敢然作壯烈之敵前登陸、同十三日、佔領全島、及今思之、記憶猶新、當時厦門島、日軍所以佔領者、乃基於該島有如左諸要素耳、

一、厦門島周圍僅三十五哩餘、島內奇岩屹立、到處皆然、南岸尤甚、全無開拓之餘地、然以該島在地理上、而對台灣海峽、位居扼制南中國海之樞要、距台要之基隆、二百二十一浬、距離淡水、一百九五浬、不過爲一葦帶水之距耳、此外、對於上海香港國際港、各以海路五百六十一浬及三百十三浬、可以達到、不特此也、與外洋間、因有大小金門島自然的墻壁隔絕、致與厦門島西南端厦門港對岸鼓浪嶼間之內港、共間隔最廣部分八百四十碼、最狹部六百七十五碼、水深中央部六十呎以上、港口淺流部分、尙達卅呎以上、一萬噸之船舶、可綽有餘裕的收容具備海港最好條件、更增高該島重要性尤有進者、該島位於漳江河口、爲福建省南部向中國大陸登陸據點、極佔重要地位、從而中國史上、南方諸侯、着目此地者、史不乏書明太祖於現在厦門市、爲防敵計、修築城壁、蔣政府亦於該島上築設砲臺、特派抗戰開始以來、宋天才、陳琪等將領、頻作防備、蓋目地理的、軍事的見地、亦爲重大據點也、

一、英國注目厦門島存在價値、西曆一八四一年、派遣水師提督、占領鼓浪嶼、翌一八四二年訂南吉條約、公然以厦門爲開港場、以鼓浪爲公共租界地、拮据經營努力結果、該地漸次發展、全島人口約稱三十萬、包括日英兩國租界之厦門市、人口十三萬、共前面一小島、周圍僅三哩之鼓浪嶼公共租界內居住者、約二千內外、戰前貿易年額增加發展約六千七百萬元程度、據日本事變直前調查、內地人三百五十三人臺灣人九千一人、朝鮮人二十三人、一向馬來半島、新嘉坡方面作工之華人中、經由厦門者、佔絕對多數、而彼等年將數千萬元、亦爲抗戰蔣政權培養地、蓋經由該地滙向故國經濟的、不可忽視之處也、

（以）上、因軍事的經濟的特殊事情、厦門在今次抗戰、佔重大地位、無待言矣、此日本軍自衞權發動之直接根據也、如斯、去年五月十三日、日本海軍占領厦門島以來、翌六月二十日、成立治安維持會、以此爲中心、啓新生厦門建設之初幕、蔣介石軍、去年因彼等獨斷的恐怖心理、屢恐日我軍在福建登陸作戰發動、但終未顯現、彼等恐怖、遽形安堵、茲彼等乃轉行誘致列國之術策、西南行營主任白崇禧、福建省主席陳儀、巡視福建各地區、奔走抗日軍並民衆之煽動、一方以鼓浪嶼有各國公共租界、行政上在日軍管轄外、以爲奇貨可居、便用抗日暗殺事件、策謀對親日組織强行解體、並使日本國際關係惡化、原來此種暗殺行爲、在一月之國民黨五中全會、黨政委員會、即順應國共合體秘密組織之活潑化、開始活動、極爲組織的且惡質的團體、對此日軍爲保護占領後急激增加之日僑、遂使陸戰隊在鼓浪嶼登陸、固非侵害各國權利也、唯日前對工部局長要求採用日本等五條要求、工部局側如能承認、始爲齎予該地和平安寧之唯一巨途也、

（在）鼓浪嶼登陸之英美法三國陸戰隊、今尙屯營於鼓浪嶼、對於日本海軍當局、要請共同撤退、日方絕無對於鼓浪嶼以武力佔領之意思、唯目的在於保護日僑逮捕暗殺犯人耳、是以如達成目的、便無永久駐島之必要、非顧鼓浪嶼方面、英國勢力最强、蔣政權抗日暗殺份子、隱其背後、大伸其抗日魔手、而共對岸大陸海岸、抗日軍亦修築堅固之碉堡陣地、呈示無敵之抗戰体勢、鼓浪嶼蓋其前衞的温床、是項事實、日方斷然不可輕視、亦不得不求三國側認識者也、彼三國方面、如昭於蔣政權術策中、徒使事態愈趨糾紛耳、

諸孟罕擊退侵境之敵
國軍奮戰情況

【哈爾濱專電】關於諸孟罕事件、自最初即告善鬪之滿軍、於廿八日戰鬪、始終協力日本軍出若干死傷者、共奮戰情況、殊爲日本軍所賞贊、即廿八日之戰鬪、以劇得著名之金振部隊奇襲作戰、互相呼應、對於赫爾斯典河西北側構築之外蒙軍主要軍地由正面及東南開始攻擊、破壞戰車一輛、向蘇聯正規騎兵隊、作大包圍、白兵戰激鬪之下、終將敵追入包圍圈、完全殲滅日本軍、是次戰鬪金振部隊日系佐藤安江中尉（宮城縣）出身三〇歲、與部下〇〇名、共以蘇聯騎兵爲對而奮戰、展開白兵戰、斬殺二名、遂與部下張准尉部下大半亦多圍中尉之屍壯烈戰死

捕獲蘇蒙俘虜

【哈爾濱專電】關於廿八日之越境外兵驅逐戰、日滿兩軍收容蘇聯兵四蒙兵五、計九名之捕虜、以上僅爲目下所判明者、殘敵掃蕩之結果當更有增加、捕虜之蘇聯兵、外蒙兵、兵皆爲十九歲以上廿二歲之青少年、當縣官調査之際、異口同音謂不解因何而被使之出動、受滿日軍攻擊之時、上官謂『此爲外蒙之領土、汝等須十分抵抗』故不知河之線爲國境云綜合調査結果去年張鼓峯事件之蘇聯兵之內情相同之反戰氣運、外蒙兵與蘇聯同爲相當瀰漫者、尤共捕虜達將於意外之我方優遇、十分感激、煙捲飲料水暢吸響飲、

德國與丹麥
定期簽訂互不侵

【柏林卅日電】曩由德國與丹麥兩國間交涉中之德國丹麥不侵略協定、近交涉已告成立、三十一日、在德國外務省正式簽訂、

本年度航空賞
已決定受賞者

【東京卅一日電】日本航空乘務員之最高名譽航空賞、本年度受賞者、決定如左、一等操縱士八名、機關士二名、合計十名、六月一日、由田邊遞相向各各授與、此等受賞者、皆爲堅持滅私奉公之精神、努力於日本民間航空發達之模範優秀鳥人、

△一等操縱士
安部藤平（大日本航空會社所屬）
齋藤羊五（仝上）
中島忠英（朝日新聞航空部員）
米澤峰藏（大阪堺水上飛行學校）
伏見善一（日本飛行學校）
柴田熊雄（名古屋飛行學校）
美濃勇一（滿洲航空會社所屬）
都築德三郎（滿洲航空）
△機關士
島崎精（朝日新聞航空部員）
伊藤靜次（滿洲航空）

意國軍備愈加充實
銳意協力軍事同盟

【空軍】

【羅馬卅日電】航空次官巴特將軍、卅日於上院審議充實空軍本年度豫算席上、有所演說、謳歌意大利空軍最近之躍進如左、西班牙兩次實戰經驗以來、已急力充實實力、最近之空中分免式、以爆擊機三架編隊及追擊機四架編隊、蝕艇連翼四軒、政府更陸續增設飛行機製作工場、德意兩國都特對空軍之充實熱意、於今兩國强大空軍、因已軍事締結同盟、正銳意接洽協力方式中、想最近可確保緊密之連繫矣、

【海軍】

【羅馬卅日電】葛巴尼亞里海軍次官、於三十日意大利上院審議預算時、闡明意大利海軍之建艦方針、由該演說可洞曉意大利海軍之現勢、將來之建艦計畫全貌、

一、潛水艦現勢力百廿一隻、建日造中者十六隻、一九三九年度建艦計畫終了後進水者十隻、如是於一九四四年末、出現總數百八十隻之無敵潛水艦隊、

一、主力艦里特里歐號、畢特里歐、貝尼特號、（三萬五千噸級一九三四年勸工）之兩艦、最近竣工、德里歐號德克里歐號（改裝中之二萬六一噸級主力艦）亦於最近進水、羅馬號、任比羅號（里特里歐號姊妹艦）預定一九四一年末竣工、如是意大利海軍、由四隻最新艦與二隻改裝成爲擁六隻主力艦矣云、

聲明脫離關係

鄙朱瑞鳳義縣籍兄[illegible]龍鄙承繼李姑奶奶嗣[illegible]遠與兄弟分家多年瑞龍之孫成子立字承繼鄙業因[illegible]廣林來吉供養不法已極親友說允付伊百元自謀生活該父子後有不法情事與鄙無涉特此聲明

鄙 李銘遠啓

失照聲明

啓者敝人自置阿榮旗木字段二甲十忠井內荒地一段計一晌二畝五分坐落三誠堡屯基東至吳鳳樓西至榮桂春南北均至街因事變被匪人搶去特此聲明作廢

聲明人 董士成啓

失照聲明

啓者敝人於民八起部照一張坐落阿榮旗訥字段薩拉屯計五十五晌外去十五晌長一里寬一里五繩二十弓東至宋博泰西至二十八號荒南至荒北至昌命因匪亂丟失特此聲明

壽命啓

失照聲明

啓者敝人原領阿榮旗木字段三甲九二井荒地一段荐三十五晌外去十晌北東均至官荒南西均至井線因事變被匪人搶去特此登報聲明作廢

聲明人 宋秀山啓

失照聲明

啓者敝人原領荒地一段計地廿二晌五畝坐落阿榮旗木字段二甲十三井南至忠誠堡屯基北至黃海峰東至劉江西至孫景明於事變時存克山李兆榮家被胡匪搶去特此聲明

宗正啓

失照聲明

鄙人有地十二晌坐落三區安家溝東至朴姓西至安姓南至于姓北至孟姓於民國十七年七月二十日領有淸字照二九六七八〇號一張現已遺失無論落於何人之手概作廢物除呈請舒蘭縣補發新照外特此登報聲明

田鶴年啓

失照聲明

啓者敝人原領荒地一段計地二十二晌五畝坐落阿榮旗木字段二甲十三井南至宗正北至井線東至劉江西至單永淸於事變時存克山李兆榮家被胡匪搶去特此聲明

黃海峰啓

焚照聲明

敝人於康德五年古歷三月二十一日將名下納租地四畝五分照壹張坐落懷惠鄉六甲六牌楊家油房林長山失愼被焚南至楊西至張北東至溝除請縣署補發外焚照作廢

德惠縣楊家油房 林長山啓

焚照聲明

敝人於大同元年將坐落德惠縣懷惠鄉六甲十六牌孫家坨子計董國林名納租地十四晌二畝一分又董國祺名五晌五畝八分共照兩張被匪焚燬除呈請縣署補發新照焚照作廢

德惠縣孫家坨子 董國林 祺 啓

失照聲明

啓者茲有宋德寬領名地照一張計城則十八畝坐落通化省柳河縣大牛溝小南岔於康德二年七月廿九日被紅軍匪破綠木合被匪焚燒呈請補發新照外合當登報聲明作廢

柳河縣三源浦 宋德明啓

失照聲明

啓者茲有黃平安領名地照七張計中則六畝下則六十六畝城則六畝坐落通化省柳河縣二道溝村於康德五年三月廿七日劉家街火災將地照被焚除呈報縣署補發新照外理合登報聲明作廢

柳河縣三源浦劉家街住 黃平安啓

失照聲明

啓者茲有敝人領名與姪所有地計兩段下則二十一畝坐落瀋陽縣廣智村蘇胡屯民國新契一張不愼因匪患紛失除呈報瀋陽縣地籍整理局外特此聲明作廢

聲明人鄭安發與姪全增謹啓

失照聲明

啓者茲有劉德山領名地照五張計中地二十畝六分下則十一畝四分城則十八畝坐落通化省柳河縣三源街劉家街於康德五年三月廿七日因被火將地照焚燒除呈報縣署補發新照外理合登報聲明作廢

柳河縣劉家街 劉德山啓

遺失聲明

爲左記春耕貸款抵押品收據第一四四號所載地照三十二張計四五一畝淸原縣三區南山城子村又王海淸收據第一七二號地照三一張計五一八畝遺失無論落於何人之手概作無效

淸原縣三區南山城子 奚連仁
于井子村 王海淸

緊要聲明

逕啓者敝號公成泰店員池輯五於康德六年四月十五號入柜迄今尙無承保故於本年五月二十九號辭出與敝號脫離完全關係恐未週知特此登報聲明

聲明人奉天公成泰經理張弼臣財東高須長

滿人鑛夫募集

鑛山採掘有經驗者　四十歲未滿　拾數名
本人持履歷書來敝社面談可也
奉天市八幡町八番地
滿洲石綿株式會社

各省機構改革 國務院令公布施行

【新京專電】國務院決定廢止吉林、龍江、濱江、三江、北安五省實業廳、改爲開拓廳、此外替代牡丹江東安兩省之實業廳及民生廳、置開拓廳、又通化省不置實業、開拓、土木各廳、更對龍江、熱河、錦州、間島、三江、牡丹江、東安、北安八省、不置土木廳、已以一日院令即日施行、

人事調動發表

【新京專電】滿洲國政府爲北邊振興重大國策之遂行、新設東安北安兩省、且對配置優秀人材、規定六月一日開廳辦理事務、與此伴隨以六月一日付發表簡任級二十七名之人事、以及司法部關係人事如左、

總務廳參事官 御影池辰雄
任東安省長 敍簡任一等
總務廳參事官 馮廣民
任北安省長敍簡任一等
總務廳參事官 岐部與平
任東安省次長敍簡任二等
總務廳參事官 岡本忠雄
任北安省次長敍簡任二等
總務廳參事官 孫仁軒
任北安省民生廳長敍簡任二等
興安北省參與官 河內由藏
任興安北省次長敍簡任二等
興安西省參與官 都間觀三
任興安南省次長敍簡任二等
興安南省參與官 中村操一
任興安西省次長敍簡任二等
至於興安東省參與官山口凱夫氏予定以六月一日爲興安省廳長興安省次長心得、
交通部道路司長 坂田昌亮
任交通部技監敍簡任一等
交通部技正齊齊哈爾土木建設處長 町田義知
任交通部道路司長敍簡任二等
交通部技正 大石義郎
陞敍簡任二等補密山土木建設處長
交通部技正兼大陸化學院研究官 大石義郎
辭任兼官
交通部技正地方工事科長 吉村富之助
陞敍簡任二等補黑河土木建設處長
內務局技正 沼田征矢雄
任交通部技正敍簡任二等
派在道路司辦事命勤務
兼任內務局技正
補都邑計畫科長
錦州市長 張國棟
任黑河省參事官敍簡任二等
最高法院審判官 辻參正
陞敍簡任三等
新京地方法院次長審判官 小黑善藏
陞敍簡任二等
補新京高等法院審判官
兼新京地方法院次長
哈爾濱高等法院次長審判官 山口民治
補牡丹江高等法院長
奉天高等法院庭長審判官 小泉敏次
補哈爾濱高等法院次長
錦州高等檢察官 村上則忠
補牡丹江高等檢察廳長
司法部理事官（刑事司思想科長） 杉原一策
任檢察官、敍簡任二等
補錦州高等檢察廳次長
最高法院審判官 柴田賢太郎
補新京高等法院次長
安東地方檢察廳長
檢察官 徐良儒
陞敍簡任二等
補最高檢察廳檢察官
新京地方法院長
審判官 孫振魁
陞敍簡任二等
補最高法院審判官
吉林地方法院長
審判官 姜金書
陞敍簡任二等
補新京地方法院長
最高法院審判官 周伯甲
陞敍簡任二等
最高法院審判官 彭永祥
陞敍簡任二等
新京地方檢察廳
檢察官 周鴻鋒
陞敍簡任二等

電話度數制

全國四大都市今日起實施

新京、奉天、哈爾濱、大連

電話費度數制、全滿商工公會側反對氣勢裡、將在六月一日午前零時、亙新京奉天、哈爾濱、大連四都市實施、電電側看準今回新制度爲費用負担公正、故決意强行實施、借電話用時、與從前均一制大不相同、今後一轉號碼盤時、即需金三分、故必時時準備要錢、好開尊口在此點上、使用者頗爲不便、電話亦不能過分使用、況一使用、即花三分、日積月累所費匪貲度數制之料金、不問電話使用之有無、須支付基本料金、外此每使用一次更交一次費用、基本費月額三圓、度數費不問時間長短、每一回三分、但由通話局及公衆電話之市內通話費、仍按從前一次通話五分免費通話爲如次之場合、

一、掛電話時、對方在與他人通話中之場合、
二、市內通話中、因市外通話而中斷其通話之場合、
三、掛左列電話號碼之場合
一〇〇番（叫市外通話時）
一〇二番（詢問電話番號時）
一〇四番（問時間時）
一〇五番（叫向日本通話時）
一〇七番（請關於市外交換）
一一三番（電話故障）
一一六番（對於故障特別需要申告時）
一一九番（火警報告時）

奉天生鮮食料品市場聯合會結成

市公署圖公設市設市場之聯絡統制、期其市場價格之公正而結成奉天生鮮食料品市場聯合會、于卅日午後一時起、各市場代表者並關係者參集市公署開設立準備協議會、規定近開設立總會、本聯合會以在奉公設、市設小賣市場組合而組織、昂揚市場機能、圖市場間聯絡統制、以期價格之公正、而資日用生活必需品對策、本會猶設物價自治對策委員會、按照市調定之物價日報、作物價管理以圖低物價政策徹底化

松永製作所濬穢水井 發現一迫擊砲彈

北市場署管內惠工街四段二十一號（原小西邊門外工業區馬路）松永製作所、係日人松永博士所經營、頃者以雨季將臨、而穢水井復甚游塞、每感穢水無從發洩、因命權夥張某濬之、詎料張某於三十一日晨八時半許執鍬工作之際、突挖出迫擊砲彈一個、故該所當即遣人報告北市場署、由北市場署保安主任親往現地檢証云、

新設東安省概貌

【牡丹江專電】滿洲國政府、順應內外諸情勢推移、急速進行北邊滿蘇國境地帶各省國防的建設、同時、決行產業開發民生之振興、日前以政府聲明、發表東安北安兩省之新設、北邊振興施策概貌、及省長以下各省首腦部人事、以六月一日、在東安（舊稱新密山）、於御影池省長岐部次長以下日滿軍官民多數參列之下、盛大舉行東安省開廳式、而新設之東安省概況如左、

東安省概要

一、方針滿蘇國境急速遂行國防建設、爲順應軍事上諸要請運營諸般行政、整備國境各省機構、

二、省之區劃、密山虎林（牡丹江省二縣）寶清、饒河（三江省二縣）林口（以勃利、穆稜及密山一部新設）

三、機構

（一）省 省長御影池辰雄、次長岐部與平 參事官 于晴軒同苗建發

官房 庶務科長 田中有年
企畫科長 橫畠正彥
民生科長苗建發（兼）
警務廳 廳長 原野是男
警務科長 三松泰助
警備科長 築谷章造
特務科長 岸本政治
開拓廳 廳長 田中孫平
開拓科長 堤健太
殖產科長 杉本林作
建設科長 濱田秀雄
保健科長 渡邊泰臣

（二）縣 密山縣 虎林縣 饒河縣 寶清縣 林口縣

東安省縣別面積戶口

縣別	總面積	戶數	人口	滿人戶數	滿人人口	日本人戶數	日本人人口	其他戶數	其他人口
虎林	九七五五、二六一	五三二二	三二六六四	五〇〇二	三〇四五六	二二〇	二一七一	一	三七
密山	一四三三三、二三〇	一九〇二四	一七九四六八	一三三〇七	一六三二七二	三六九二	一六〇七七	二五	一一九
寶清	七六八〇、〇三一	七四四七	五二七六九	七六二四	五一八九九	二二二	九〇二	一	三
饒河	八一八九、二四九	五一〇六	一九七七四	四三三一	一五六二二	八五二	四二一五	二	六
林口	三四一九、〇六	五一九六	二七六九一						

四、地勢概況、

（一）四周、東由烏蘇里江與蘇聯接壤、西濱江省、南牡丹江省北三江省

（二）地勢本省位於日本國最東部、爲國境省、東部由烏蘇里江與蘇聯相接、省內山岳河川多、安巴倭克里山脉自西北來向東南走、爲本省之分水嶺、河川發源大與凱湖、烏蘇里江爲我國與蘇聯境界線、又由穆稜縣、貫流密林虎林二縣中心部、有穆稜河、共流域土地肥沃、適於農業、與三江省接境、有撓力河、共流域爲溫地帶、

（三）氣候大陸性氣候寒暑相差甚劇、冬季至於地下結冰三米、全省結氷自十月上旬河水結氷、至四月中旬解氷、

五、交通事情

（一）鐵道、本省鐵道、以林口爲中心、有左列二線、
△虎林線 牡丹江－林口－東安－虎林
△圖佳線 圖們－牡丹江－林口－佳木斯

（二）自動車 自動車、殆由鐵道局經營、有左列二線、
△哈同線△佳木斯－富錦－寶清
B沙岡－興隆鎭－寶清
△密山線 東安－密山

（三）航空路、航空路近年顯形發達、有左記諸線
△牡丹江－密山－虎林－饒河
△富錦－寶清－佳木斯
河－富錦
△佳木斯－富錦－饒河

六、產業概況

本省產業開發、非常遲緩、而貫流本省中山部之穆稜河、共流域擁有大平野適於大豆及其他之栽培、又流於與三江省境界之撓力河流域、水稻及共他農業繁盛、山岳地帶、亦不高峻、故今後農業發展、可期待也、

△農業農產物爲滿洲五大穀類、大豆、小米、小麥、高粱玉蜀黍

△林業自西北部西東走之安巴倭克里山脉、爲千古斧鉞不入之密林地帶地、樹種樺楡泥柳樅唐松等豐富、但交通不便伐採木材、搬出困難、致多供住民薪炭用、近年漸開始作建築用材之伐採、

△水產業本省水產業、在烏蘇里江穆稜河撓力河三河、漁期由四月中旬至十月上旬、魚類爲鯿條、鯉、白魚、遏衣魚汚洛魚、胖頭魚、鮭、草根魚、花魚、狗魚等、

△鑛業 予想煤炭埋藏量非常巨大、然而因現在調査未了、尚難知確實數字、只密山縣下密山煤礦、年約達二十萬噸、爲重工業用骸煤而使用之瀝青煤、今後在煤開發上、頗值重視、現在輸出日本、煤質良好、其他鑛水晶石炭鉛鑛金鑛等從來由治安不良、現在尚未能十分發展、

七、治安狀況

本省位在或田最東部、與蘇聯相接、以此關係、治安甚惡因去年之肅清工作及東滿振興工作等、漸次治安回復、然饒河寶清縣、尚未達完全之域、

集團移民狀況

移住年次	移住地名	入殖縣名	入殖年月	戶數	人口	教育關係 職員	教育關係 兒童	出身地別
第四次	城子河	密山	康德二年六月	二五五				全國三三縣及樺太
〃	哈達河	〃	〃三年六月	一七二		三	二四	全國三十五縣及樺太北海道
第五次	永安屯	〃	〃	一八二		二	二四	東北關東
〃	朝陽屯	〃	〃	二六六		一	五九	全國
〃	黑台	〃	〃	二〇一		二	三一	關東宮城（南鄕）
〃	黑台濃	〃	〃	二九〇		一	二九	長野北陸
第六次	黑瞎子	虎林	四年六月	二九二		一	一七	北
〃	東二道崗	密山	〃	一三三		一	一〇	福岡長崎大分
〃	西二道崗	〃	〃	一四三		｜	｜	九州東京
〃	六人班	〃	〃	一三六		｜	｜	廣島
〃	北五道崗	〃	〃	二九一		｜	｜	山形
〃	南二道崗	〃	〃	二九二		｜	｜	長野
第七次	清和	虎林	五年二月	六二		｜	｜	新潟

北安省之概況

北安省籌備事務一切全完告竣〃於各方面期待與關心中、以今日六月一日爲期、於新裝成之北安新廳舍、由馮省長岡本次長以下全省公署員並日滿軍官民代表、等來賓多數列席之下、盛大舉處、意義良深之開廳式、新北安省之概貌如左、

△北安省概況

一、省區劃

包含於本省內之諸縣爲濱江省之綏稜鐵驪、慶城、綏化、海倫、望奎、龍江省之依安、北安、德都、克山克東、拜泉明水、通北、嫩江（南部約四分之一）之十五縣

二、機構並首腦部

省長 馮廣民
次長 岡本忠雄
官房 庶務科長 松尾繁長
企畫科長 中村善
民生廳 廳長 孫仁軒
地方科長 澤次郎
文教科長 陳錫卿
保健科長 藤原慶一郎
警務廳 廳長 大畑蘇一
警務科長 荻原四郎
警備科長 伊藤角太
特務科長 岸本政治
保安科長 紀德凡
開拓廳 廳長 盛長次郎
農林科長 三盛末雄
建設科長 金山直藏
開拓科長 大木義雄

縣別 總面積（平方粁） 人口
海倫 二八九三、 二九三三二、
二二五
綏稜 一六五八、 二五四六、八
二八
綏化 二六四五、 〇九二五六、
一六三
慶城 三一八五、 四三一三五、
五二三
鐵驪 三六八三、 九四 一三、
一八四
望奎 二二九八、 三九二〇三、
九一八
依安 九三、 一二五
北安 三〇、 二九五
德都 三三、 七一〇
克山 一八八、 五三六
克東 六〇、 四五二
拜泉 二七七、 九五九
明水 一二九、 八八七
通北 一九、 八八三
嫩江 二六、 五一九

三、地勢概觀

本省北部、興安嶺小脈外他概皆爲平野、其他主要山脈河川等皆流、形成極其平凡之地勢、地質肥沃爲國內特產之中心地、而以有名之濱北、齊北沿線爲中樞爲藏有腐植質黑土之平野穀倉地帶、總面積約爲六萬七千平方里、人口推定約百人萬內、日鮮人約萬人、

四交通

爲建國前之交通網不過有呼海線連絡呼蘭、海倫間而已並無何可觀、然其後排除匪禍而鐵道建設急速進步、大同二年先於北安連絡濱北、齊北兩線、更由北安北行達黑河、北黑線亦於康德二年全通、又於寧年與齊北線分岐通嫩江之線亦見開通、如斯北安繼哈爾濱確保有北滿交通要衝重要性、更關於汽車輸送、鐵道總局明地方之客貨輸送完璧、現在於以拜泉爲中心連結克山、泰安、海倫、依安克東等路線之外、有明水滿溝、拜泉之安達及遠興濱洲線之連繫、其他尚有克山之北興鎭、泰安之依縣等連行、人口緻密地帶之交通、比南滿並無遜色狀態、又航空路哈爾濱黑河間者經由北安運行

五、產業

天惠仲優禮農耕地帶、農業上佔內有數之地位、印除嫩江德都、北安、通化、綏稜、鐵驪各縣、各縣共有面積之六、七〇%之可耕地、共約五〇－八〇%已爲耕地、所要者、省內大部公開墾殘余之未耕地二荒地亦依開拓政策急速開發農巫物固不待論、乃以大豆粟高粱、玉蜀黍、小麥爲主、最近特用作物亦示漸次增加之傾向、由省內各線發送特產物每年達百萬噸又林業於省內北東嵩嶺區擁有林野、然於所謂密林地帶缺乏營林署設置於綏化、海倫、北安、嫩江各地出材量年額六萬石內外、

工業方面依在來之形態、油房燒鍋散在不能與他近代的工業並舉關於鑛業亦無值銘記者

五、開拓民

開拓民狀況集團開拓民九處合計自由開拓民約千四百名、其他有嫩江與鐵驪〇三處之青年義勇訓練所共數約六千名、

僞造商標特別緊要謝罪

爲登報謝罪事茲有✡奉天飲和汽水廠專用小球瓶商標✡業經商標局登錄在案敝人希圖漁利起見僞製飲和汽水廠小球瓶✡商標陸萬枚暗中購買華豐汽水公司小球瓶汽水十七箱半（每箱六打）將飲和汽水廠✡商標貼於其上冒名售賣今經飲和汽水廠查覺確認有侵害商標權之行爲擬加究辦經敝人懇託戚友新雲峰關說廿願認罪所有印成僞商標全部焚燬售出僞品盡數追回再有發見使用僞造之商標均歸敝人負責蒙飲和汽水廠不加深究敝人深覺愧對謹此登報鄭重謝罪並希閱報諸君十分注意勿用僞品爲要

奉天市瀋陽區小東街二段二三號
康德六年五月廿六日
榮慶號執事人 孫少棠謹啓

遺失支票聲明作廢

啓者敝人由綏化中央銀行匯來第五七號支票壹紙計國幣壹千壹百圓整持該支票來青岡中央銀行領款乘車之際一時不愼竟將該支票被他人竊去當時發覺當即向青岡中央銀行掛失外即登報聲明作廢該支票無論落於何人之手概作廢紙

青岡錦和盛內 柳成良啓

冲晒技師店員至急募集

待遇 （一）供給食宿 （二）冲晒技師月給由廿元起至五十元正按其技術程度而定 （三）店員月給按其商業經驗而議之
保證 須有本埠殷實商家之保證
左列希望者請至本店面議可也
奉天市日站青葉町十八番地
戶賀野寫眞材料店啓

停電啓事

此次敝社爲配電改修線路計故按左記日時地址實施停電希諒鑒是幸特此謹告
左記
日時 康德六年六月二日自午前五時至午後三時
地址 瀋陽區四平街全部及其附近
康德六年六月一日
需用家諸位
滿洲電業株式會社 奉天支店

吉地出售

茲有紅冊街基一段計一畝五分正合建築樓房市房住宅之用坐落北市場保安堡向陽大街南鄰大鑫鐵工廠東北兩面緊靠馬路交通便利擬廉價出售如有用者請至保安堡向陽後胡同十五號接洽可也

本地主人謹啟

緊要聲明

啓者敝行自六月一日起已將華賬房撤銷此後凡敝行對外交易一切文件發票收據等等均以英文爲準並須有本行西人經理傳綠斯君簽字方爲有效如有以本行賬房名義與各方交往並使用華文圖書者敝行概不負責特此聲明
奉天一經路五三號 電話（二）二一五〇
祥茂洋行啓

辯護士 法學士 律師 松尾規矩
奉天小西邊門內藥王廟西胡同三一
長電話（二）二三六三

安東鑛工技術員養成所入所試驗合格者

一、機械科 四〇名
孫郭王宋金李張白
長樹泰馴得相　龍
盈譯和永賢萬策祥
李周張顏崔樽關金
文洪田　井　學
　　斗重三
越譚海義榮郎隆均
李周朴劉金寥朴李
　　　　河
敏廼長雲碩江在世
　　　　進
載榮雨山源一重勛
康新荊馬洪孫李吳
昇宅　天性延道學
勳弘銓肆驎榮永根
朴劉松宋李劉姜高
性天浦紹明　松瑞
煒清宏榮錫鵬滯鏡

二、電氣科 一八名
劉段白李
　芝崇泰
義田直遠
張王蘇金
書永世秉
榮清範晃
徐馬劉鄭
本克國炯
善文楨嵩
李顧祖
洪樹秉
培孝智
荊鄭石
騏寬
銘先峰

三、鑛山科 二五名
張朴岡吳白
大榮村裕鳳
　　市
櫂徽亮泰陽
李山李李李
淳內文大永
寅勳治鄂元
金李林張李
斗文瑾寶新
謙永鎬增慧
吳姜金宮李
基彥鏞翰亭
活燮呂一鐵
崔金羅姜薛
衡洙東鐘德
文顯祺傳鈞

右者許可入所務於六月五日午前九時至安東市東坎子安東鑛工技術員養成所（安東電燈廠舊址）入所

入所生須知

一、本所之位置於安東市坎子即舊安東電燈廠沙河鎭驛北方九連城街道旁由安東驛乘往九連城行之公共汽車於鎭安路停留所下車每隔十分發車到着須約十五分
二、入所生務於六月五日九時前着本所到
三、被服、支給品、制服、制帽、作業服、作業帽、鞋、裹腿、雨外套等入所後量尺寸定做入所時須着用出身學校之制服及鞋
四、携帶品襯衣及輕便被褥洗面用品參考書文具等共他勿帶以免地址難容爲要

康德六年六月一日
社團法人 滿洲鑛工技術員協會

瀋陽中國銀行

對外通線 （四）二四一一－二四一五
營業專線 （四）三二五三 （四）二二〇六七

存款	滙款	放款	其他業務
定期 活期 存款利息優厚手續其他簡捷	電滙 票滙 信滙 國內外各埠均可通滙	抵押放款貼現放款	進出口押滙代理收付事項

新◇書◇廣◇告

一、全國中等學校入學試題詳解
1、第一集＝奉天全省公私立男校之部
2、第二集＝全國公私立女校之部
3、第三集＝錦州省、熱河省、濱江省、龍江省、興安各省、黑河省、北安省、吉林省、安東省、通化省、間島省、新京特別市
4、第四集＝牡丹江省、三江省、東安省
◆定價＝第一集六角五分第二、三、四集各六角（郵費每本六分）
◆本書特典＝收集全國二百餘校實際入學試題、解法詳明內容分、日語、算術、地理、歷史、建國精神自然等各科爲投考中學校者必備良書
二、高頓編著新書出版
1、（國民優級學校補充教材適用）國文選粹定價五角
2、（學校補充教材受驗準備用書）算術問題解法指導、定價四
△發售文具紙張△印刷書籍表冊
發行處奉天城內鐘樓南 同大印書館

仁昌行

營業科目
機器工具 煖房衛生 鐵路鑛山 石棉膠皮 鑛油塗料
建築材料 水道器具 工業用品 水扇調帶 鎔接材料

請看 五金行又開一家
眼鏡印鉋金バルブ。コック製作發賣元
高級精密工作機械工具類販賣店
大阪クボイタト奉天販賣店

品質優良 薄利多賣 配達迅速

奉天市大和區藤浪町八番地
仁昌行
電話（三）六六九六 七四三〇番
電略（ジ）又ハ（シシ）
鑄物工廠 奉天市大和區揚武街三段七九地號
鉋金工廠 奉天市商埠南二經路十二緯路

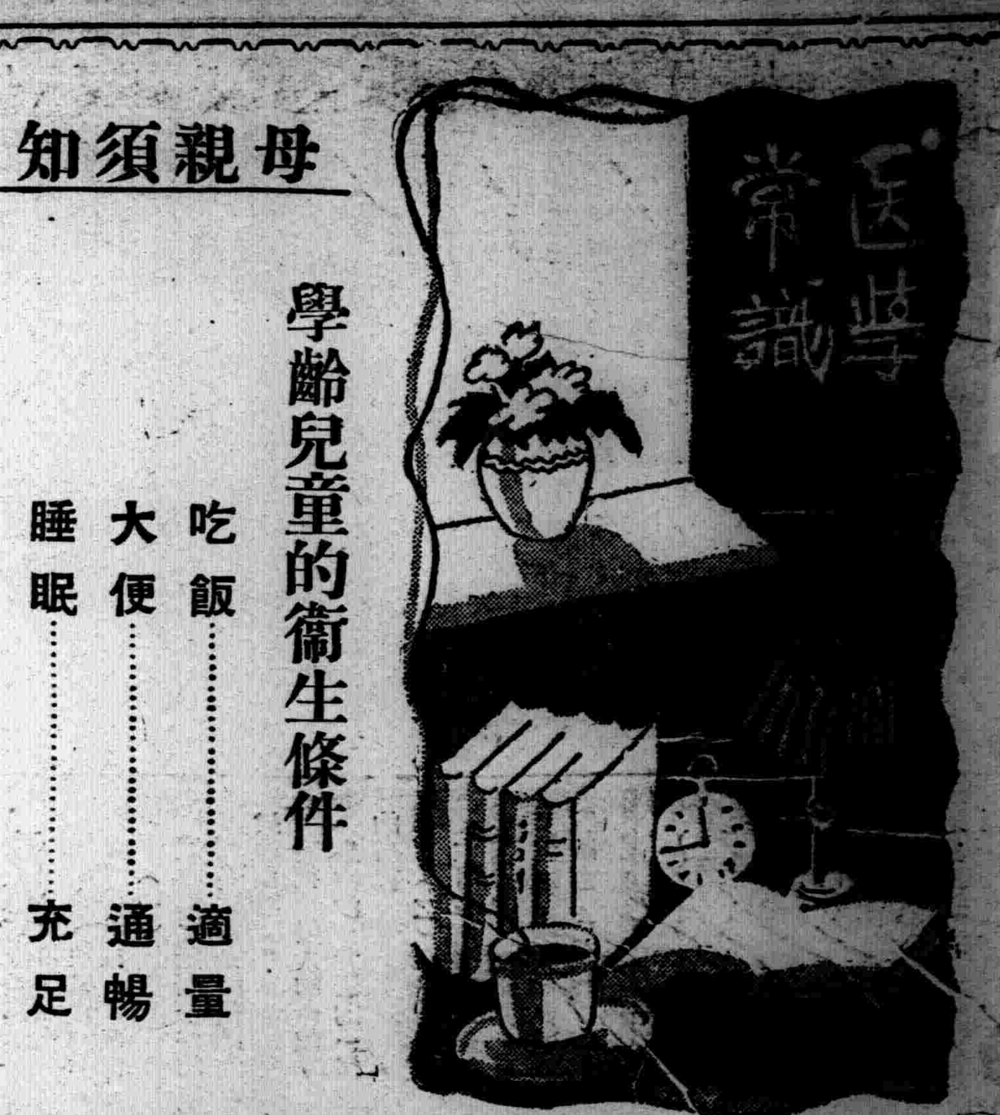

學齡兒童的衛生條件

吃飯……適量
大便……通暢
睡眠……充足

母親須知

母親須知

夏天，是疫癘流行的季節，大地上一切有生氣的植物，都是仰賴着勃々陽氣給予生機，所以在我們的心中感到什麼什麼都是眉開眼笑，露出熱的氣象。

孩子們都背起書包上學去，趁着這熱氣勃勃的季節，當他們第一步邁進學校裡去的時候，他們是感到高興和新鮮的趣味，在幼稚的易感覺脆弱的腦子裡會異常激奮起來。

然而，這已竟不是在父母懷抱中了，在父母懷抱中的隨便々的嬉遊。一變而成爲新的有紀律的團體生活，這樣的環境變遷會容易給孩子們的精神和肉體以影響，雖然這影響不一定是有害於孩子們的，但是爲要使孩子們有健全的完美的養成希望，做父母的在這個時期應該對於孩子們的生活加倍的注意。

食慾方面

孩子們由家庭生活轉變到學校生活的時候，第一個因爲新的趣味激奮，和從來所不會有過的顯得大量的負擔使他們易於感到疲勞，由緊張到疲勞的精神會影響了孩子們的食慾，而使之減退。

此外，或因用功過勞，或因早晨起得太晚，急於到學校去，而沒有吃早飯，到晌午下課的時候，已經過餓了如果再急於食後去上午課，因爲胃內一度空虛，一度脹滿最容易受損傷。

大便方面

在學校裡的有紀律的團體生活會使孩子們的行動都漸々的有了時間的限制，假如食慾方面因爲時間限制而受了影響，胃腸的機能起了異常狀態，相隨着大便也會發生障碍，加之校課的繁忙，用腦過度，更容易促成大便秘結的病症。

當這學齡期間的兒童，最忌的是大便秘結，因爲大便不能通暢，腸內的障碍使鬱血生毒，此種毒血最能影響腦力的健康，一個腦力遲鈍的孩子，他們未來的前途是如何的可悲啊！

睡眠方面

孩子們在睡眠的時候，往々有驚喊或哭笑等現象，叫醒了問問，他們不是說在夢裡跑跳跌倒了，便是什麼惡獸在追逐他，這樣的現象多半是因爲孩子們脆弱易感的腦神經經過白天校裡繁雜緊張的課程所追迫，這樣的睡眠，簡直有等於無。

如果孩子們再有吃不下飯屙不出屎的毛病，更易有睡不着覺的現象了，孩子們白天所用腦子，所耗的精神全賴睡眠給予補充，如果有這種現象的時候，他們如何能負擔呢！

若素特效

以上三方面的病象，都是新入學校的孩子們最容易犯的。

做母親的，你更應該知道這種々病象更是有循環性的如果發現了一種，其他種也便相繼帮來了。所以請你時々注意觀察你的孩子的生活各方面，務必使他們的精神安於有規律的生活，一方面請把家庭常備良藥「若素」，給你的孩子服用，可以預防胃腸諸般病症，因爲「若素」是規整胃腸吸收及消化機能最有效的藥，一個胃腸機能健全的兒童，可以避免一切病症的侵襲，且「若素」不僅是兒童至寶，更對於青年肺病，婦人姙娠期便秘，嘔吐，惡心，食慾不振，產後血虧，乳汁缺乏，老人性衰弱，中年人血壓高，嬰兒先天不足，後天失調，代乳物中毒，便粘便綠，以及肋膜炎，貧血，糖尿症，浮腫，煙酒茶鴉片等中毒，流行性感冒，霍亂諸般病症，無不效驗異常，常服「若素」並且能强身補血，去病延年，「若素」爲人類謀造最大的幸福。

全滿各大小藥房，均有代售

小瓶　五角
中瓶　一圓六角
大瓶　五圓

奉天信濃町十六番地
若素本舖

徵文

服用「若素」諸君公鑒：諸君服用「若素」後，其效果如何；請勿以客氣語句，直言將其服後狀態，及發覺作用，是否於病症有效，其功效能力如何，並將玉照一同寄下無任歡迎，來函請寄。

奉天信濃町十七番地
若素本舖啓

保利他民

ボリタミン

病後滋補　惟此最宜

補血　滋養　强壯

病後的虧乏，應在相當的滋補，而且只要滋補得合法，恢復也特別快速，這是明白的事實，自然毋消說得。可是病後的滋補，單用普通滋養品，却是無能爲力，此因病後之人，其消化吸收能力，一定薄弱，如果徒然攝取滋養，而不能消化吸受，那就非特無益，反而有害所以要想適合這個條件，非採用曾經人工消化的蛋白質，兩具有補血滋養强壯作用的保利他民不可。又保利他民除能直接製造血液構成肌肉以外，同時還能推陳出新，鼓勵細胞，增進食慾，所以間接的也有無限利益。

（詳細仿單　函索即寄）

【主治範圍】
貧血　虛弱兒童
病後恢復期
精力疲乏
肺癆　營養不良
慢性胃腸病
心身過勞
衰弱　神經衰弱

【包裝】
小瓶　一五〇瓦
中瓶　二五〇瓦
大瓶　五〇〇瓦

各大藥房　均有經售

株式會社　武田長兵衛商店
總行　日本大阪市東區道修町
支店　奉天市春日町十三番地

88(1)326

一服準見暢爽無比之神効呢

婦科靈藥

中將湯

經水不調的人　下肚常痛的人
其外凡有婦女病疾服中將湯必癒

「中將湯」的藥効，又靈且仙，如今世人傳無不知其名聲的，故不必在此講東說西了。

諸賢裡若有左開症狀的人，請快服用世界的有名靈藥「中將湯」，方知眞正的偉効！

本劑驚異的効力，服之立由根本的將婦女病疾洗溫後癒，以補滲々不盡的精氣力，於是必覺痛快無比的心神之歡喜。

○經水不調下肚腹痛疼的人
○上火頭痛的人
○腰寒腿冷的人
○喘氣暈眩的人
○子宮病下白帶的人
○神經衰弱歇斯特里的人
○肩板腰痲的人
○忥阻血脚氣的人
○其外爲產前產後時之保持康健及治男女傷風，均收偉功

若將此種症狀，由其根源除癒的人，速將中將湯，常備而服用，必見神効！

藥價　伍角伍　壹元　貳元　參元　伍元　拾元

各均有名藥房均有代售

本舖　股份公司　津村順天堂　東京・大阪

13-30

美妙絶倫　令人心愛

雙鶴烟

質味俱佳

CVA-65

317

神皋雜俎

隨感錄 82 (丐)

國家法律。宗教信條。全是爲使人向善。不過國法用權力。教法用勸導。二者不同。其目的則一。但是世上古國。皆有數千年之歷史。而宗教之發源。亦有遠在三四千年者。所謂治法完備。教理精詳。而人類依然有善有不善何也。此無他。人數衆多。品又不齊。一家之中。尙不能皆爲佳子弟。以一國之大。能皆爲好國民乎。譬如淘米然。一淘。砂未必淨。再淘三淘。亦難免不有砂。淘米者。立意固在去砂。然而米多砂亦多。必須志心耐性。徐徐淘之。終必底於淘淨。即不然者。偶有小數砂礪。存於釜底。亦無大害也。總之砂在必淘。尤須賴精米之技術耳。現在世界各國之政治宗教工作。無非淘米之類而已。程度固有不齊。至其去砂淨盡之目的。則無不同也。

身爲一國之民。須爲米。不可自居於砂。苟爲砂。終必有被淘之一日。不可不懍然而懼也。昔歐戰之前。德皇威廉第二。訓其國民曰。『日耳曼民族。世界之鹽也。』言雖平庸。其所以自負者豪矣。原來鹽之爲物。爲人類所必需。一日不可離者也。無富無貧。無東無西。有不食鹽者乎。人不食鹽。生活必感威脅。德皇所以以食鹽自負者。意謂世界離了德人。不能生活也。由此觀之。凡爲國民者。必爲有用之物。尤應爲必需之物也。砂亦未嘗無用。但僅能和洋灰作混凝土。除此以外。人必棄之。况於飯中砂乎。

國家所有施設。無一不是爲民。雖然所有歲入。皆出自民間。及其施爲。依然還之人民。且有納僅少捐稅。而反得極大報償者。甚且貧寒無力者。其所得利益。較之多額納稅者反多。誠以國家施爲。以有餘補不足。要期平均發展而已。然而從政者。或不解國家意旨。妄事剝削。或故與政令相反。倚勢自便。諺所謂近水樓臺先得月於是欲求平均發展者。反爲畸形發展。不知不覺。陷於官吏獨善之不平現象。此有國者所當深戒。而不可不預爲之防者也。

無線電發明家 (翰才)

近代無綫電的發達。已達到最高點。並且能普遍全世界。在所有的物質文明產物中。無綫電可稱其最。然此種成功究爲多數科學家之心血。我們享受之餘。當有明瞭之必要。故將歷來許多發明家的姓名。及成功的事件。分述於下。

阿歷山大遜發明阿氏高週率發電機。

阿母司屈郎。發明再生式線路。亦名阿氏線路。超外差線路。中間周波超外差法。

布蘭利。發明凝屑檢波器。爲檢波器之鼻祖。

考畢士。發明考畢子線路。

古魯克司。無線電未發明前之想像預言者。

第福來司特。發明三極眞空管。

愛廸生發明愛氏電池。愛廸生現象。愛氏揚聲器等。

法拉特。發明電解律。電磁感應。及電容量。並首造發電機。

斐森登。首創高週率發電機。

弗蘭敏。一八九六年發明二極眞空管。

歌爾士密。發明歌氏高週率發電機。

哈特來。發明哈特來線路。哈特來發射機。

海才兒特。發明平差電路(即中和電路)。五十五度綫圈傾斜互感量之抵消說。

海維賽特。發現阻碍天波之層

海心發明海心氏調幅法。即定夜法。

享利。發明誘導力及儲電器放電。

赫茲。發明赫茲波。赫氏天綫。火花隙。發波器。共鳴器等。並證明電振導性與光波熱波相似。

霍兒發明四極眞空管。

啓爾可夫。發明啓爾可夫定律。

倫次。發明倫氏定律。

米字南發明米字南電路。

馬可尼。發明短波。

曼殊詩徵

▲夜坐用身雲見貽詩韻 (楊聖遺)

致學西河號啃。課兒閒聲讀書聲。市喧特愛關門早。雨晦還欣炳燭明。燕蝠遣言終自定。螳蜩妙喻莫相輕。賃廡權作王官谷。詩卷還應著一鳴。

▲與愔仲飲水閣 (陳蒼虬)

明眼荷衣是水鄉。秋深花木尙昌昌。織蟲聲急曾何慕。听雨心平暫得涼。塔外明虹生指顧。林間新月隱微茫。相看飛動平生意。消得沈冥半日觴。

浴佛節 (趙仲珊)

▲故事

劉敬宣八歲母亡。四月八日。見人浴佛。乃下頭上金鏡。爲母灌佛。因泣下。(見宋書)。

太子於四月八日。往雪山六年。思道不食。至四月八日。乃成佛。(見法苑珠林)。

釋元高。小名靈育。母寇氏。夢見胡僧持傘。香花滿座。即懷胎。四月八日生。有異香。(見高僧傳)。

每浴佛。輒多設飲飯。布席於路。(見後漢書)。

按太子即釋迦牟尼。亦稱釋迦文佛。爲佛教之始祖。幼名悉達。生於周靈王十五年甲辰。(西元前五五七年)。父淨飯王。爲北印度迦毘羅城主。母摘耶夫人。年十六。娶耶輸多羅。舉一子年十九。入雪山。修行六年。旣出山迦耶山之菩提在樹下。大有所悟。遂四出說法。凡四十餘年。年八十示寂於跋陀河之遮羅雙樹間。在周王時。弟子甚多。大迦葉。阿難陀。舍利弗。須菩提。富樓那。目犍連。迦旃延。阿那律。優婆離。羅睺羅等。稱佛門十哲。或云釋迦之義。爲能仁。(未完)

淸史稿正誤表 =22= (小竹文夫)

兵志七			
3	13	頓	噸
4	7	庫葉島	庫頁島
5	10	隨守	扼守
6	5	克鹿卜	克虜伯
7	5	綱甲	鋼甲
14	5	回英	向英
兵志八			
5	5	邊園水道	邊圍水道
〃	6	逮瓴	設瓴
7	9	先緒	光緒
8	4	選選	選
8	5	鑛麟	鑛麟
9	6 8	三普諸顏	賽因諸顏
9	5	中厚多故	中原多故
〃	7	三音諾顏	賽因諾顏
10	4	四境	西境
11	11	霍罕	浩罕
12	10	霍罕	浩罕
13	9	達賴班	達賴班禪

我詩我旅 (上)

吉田弦二郎原作 (綺文譯)

△青年的憂鬱

若可能的話。我願意永遠懷着如春天明朗的心。街上走路的孩子們。常在柏油路上跳躍。當我瞧見了。在春光中舞蹈着走路的孩子們。底確是不能否定。在這世界上也有天使活着。

孩子們只因爲是孩子們便得救了。看呀。閃耀在他們可憐眸子前的陽光。是多麽美麗喲！四月的風撫着他們的柔髮。是多麽淸爽喲！

童年們最好淘氣。但就是淘氣。也蘊藏着尊貴的笑與淚。度着無心無我仙般的生活。

就連道旁一顆野花。也是能攪亂迷惑孩子們的靈魂。連掛鐘單調的擺聲。孩子們也擬爲是囈語着什麽。

回想黃金時代的童年。買了鐵喇叭那天晚上。夢見喇叭。醒了凝視着枕旁的喇叭微笑誰也 能憶起天使的影子映在自己靈魂裡罷。

底確天使的光明影子。射到我們的靈魂上了。天使的光明影子。一到了青年。不知不覺的就黯淡下去了。

憂鬱之日是開始了。

洋鐵喇叭生銹了。擺聲也停止了。天地開始喘息。青年憂鬱之日逼近身旁。

傳說德意志哲學者尼采曾在青年時代。旅行過意大利偶登阿爾卑斯雪嶺之時。萬有流轉的悲哀衝上胸頭。他憂鬱哀感都要自殺。後論力的哲學。論戰的哲學。就是尼采尙且亦然。

憂鬱是在青年時代無上的試煉。

吹起四月的微風。萌出連翹的嫩芽。小鳥們歌啼。青年是何等的憂鬱！

春夜破曉。陽光照耀在野花上。行行子的悲鳴。青年是何等的憂鬱！

惆洋洋的身體。臥在青草上。仰着天空白雲悠悠。憂鬱蠶食我們的靈魂。

沙漠之旅

(秋父重剛作 夫賦譯)

(一)

遠在地之邊際十字的星星到多智都是連續的旅行在這沙漠裏嗎？

空抱着戀人的面貌。坐在沙丘背陰的一個寂寥的店裡

(二)

在月下寂靜的沙漠裡聽得的僅僅是鈴聲。泣別了戀人的氣息。注入這記念的鈴裡吧？

談落花 (白蛹)

『門外無人問落花。綠陰冉冉遍天涯。林鶯啼到無聲處。青草池塘獨聽蛙。』這是多麽好的一幕春夏初的圖畫呢。其實如果要專門談落花。是春夏秋的三季都可以看得着的。雖然花開花落是一種自然的現象。然而人都是每當花開的時候。心情便愉快。花兒一落。便覺得這景象有點慘淡了。可是花落也要看是怎麽樣的落法。比如說在春天的時候。下了點雨。颳了幾陣微風。把院中梨花樹上的花瓣吹得飄飄的落下許多。這時我們的心裡不但不傷感。反而覺得這是富有詩意的。花瓣沾在雨後院中的泥土上。成了一大張很美麗的圖案畫。小燕子看見這花瓣落在泥上。覺得很可惜。它便把它一瓣一瓣的銜起。飛到樑間築起它的香巢來。這一點也沒有什麽淒涼的樣子。不過詩人的心情有時跟我們是兩樣的。『宋庠的落花詩云『一夜青風拂苑墻。歸來何處剩淒涼。漢皐珮冷臨江失。金谷樓危到地香。淚臉補痕煩獺髓。舞台收影費鸞腸。南朝樂府休賡曲。桃葉桃根盡可傷。』這實在不是 看見落花 的傷感。而是詩人自己心中的淒涼。遷今弔古的悲哀。至於共弟宋祁之詩。就不同…他的詩云。『將飛更作回風舞。已落猶成半面妝』。這眞把落花 的姿態形容盡致了。兪曲園在應試時。詩題爲『淡烟疏柳落花天』。兪之首句云。『花落春仍在』極得曾文正公之賞識云。其與小宋之詩句也相似極了。

（　　）

閭山寶林樓隨筆 (廿二) (鶴齡)

第三層。有淸順治己亥年 橫石碑一方。共西爲大仙堂。南面有窗。東西長十四尺五寸。南北寬五尺五寸。高七尺五寸。正面胡仙二位。西面長仙二位。

第二層。(即登第三層樓之石階處)。正面墻中。鑲有殘缺石碑一。字多不完整。共西有碑一。(淸順治十六年立)。共東有萬仙堂。堂一間。玻璃門一。內供胡仙七位。分前後兩排。前排三男二女。後排一男一女。萬仙堂之東。有碑一。(淸康熙二十六年立)。距近有石窟一。東西長十尺零七寸。南北寬十尺。高七尺八寸。萬仙堂之東南角。有三官廟。廟前有殘破鐘樓。內懸古鐘一。高三尺五寸。口直綫二尺七寸。口圓。周圍八尺。鑄有字。文曰。『景泰歲次壬申年。十二月。十七日』。另一行。署曰。『住持僧。廣文』。自 三官廟東北行。再上山坡。約十丈餘。至娘娘廟。殿三間。中供三霄娘娘。殿內面積。東西長三十尺零七寸。南北寬二十尺。高十六尺。殿前有碑二。(俱淸康熙八年立)。

第一層。計有瓦房正殿三間。即寶林禪院。中懸匾額一。文曰。『大雄殿』。中釋迦佛。右大悲佛。左有數小佛。前案上。有站像釋迦佛一。佛身高二尺。院內東耳房二間。西耳房三間。東西廂房各三間。全院面積。東西寬九丈。南北 長十丈。計有碑三。(淸咸 豐九年立一。淸同治五年立二)。院內槐樹一株。其樹枝及樹幹。頗似龍形。禪院向東角門一。約五丈餘之遙。有石塔一。計十二層。八面刻佛像。近處。有碑一。字全滅。惟年月行。有一淸字可辨。再南行。即此次調查往返騎驢行處。

月的步子

三木露風作 (丁畏譯)

月。柔和地聯綴了大地和太空用 那濕潤的語句。有時在霧裡搖動着。

表現它的精力是奇異的律調。

滿跚地沈默地在雪中長着的樹。

帶着僧服邦樣奇怪的黑色。

畸屈的影子長長的印照在地下。

多數的谷都陸序地落沈下去了。

靈魂一面幽隱的混雜着歎息。

在對方的地平上波動的搖擺。

時時把牠那似乎灰色的緩慢身軀。

擴充行進着的世界。

平穩地鍍着了帶暗的紫…

在那兒是什麽在無限裡光亮。

漸次的亮。化成了無數光的動。

影子 (陳樵)

看見墻上掛着平的像使我憶起了平。

平有一副發强光的眼睛。高高的鼻子。和一張寡於言詞的嘴。一頭長髮梳得很整齊。剛毅的面孔正和他的剛毅的性格一樣。

他是我中學時代的同學。性格很活潑。但活潑中不失其固有的穩重。好運動。寡言語。有一付健全的體格。爽快的個性。正象徵他前途的明朗。自從同學的頭一天起。這付面孔便給我很深刻的印象。後來由於性格的相投。我們有超於與別人以上的友誼。

他不注重考試的名次。他說名次是使人不趨於實際的危害者。但是總看他不停的用着功。不明白的地方也不輕易的放過。和同學都很親熱。從不會見他和 誰紅過臉。一付對朋友的熱情。由於他的眞摯的態度中可以看得出。(未完)

竹枝詞新論 (十七) (臺北痴生)

丙。竹枝詞與七絕之關係

(一)竹枝詞與七絕之作風

竹枝詞從民歌而演變爲詩的過程。已在前文敍過。它所以與七絕生關係的原因。是因爲它也是類似七絕的一種詩那麽它與七絕的作風。也在期待着我們來研究。

共實竹枝詞本不能作閨情去寫。但可有人誤會了〃含思宛轉。有淇濮之艷焉〃的意思。寫作了閨情。我們試看侯枕舟的〃山塘竹枝詞〃

陂塘春水碧如油。樹樹垂楊隱畫樓。樓上玉人春睡足。一簾紅日看梳頭。

竹枝詞不但有人寫做閨情。作風再變。居然又要寫閨怨我們再看徐潼的錢塘竹枝詞。

落盡楊花郎未歸。空煩刀尺製羅衣。人前怕捲珠簾看。蝴蝶一雙相對飛。

竹枝詞寫作閨情。寫作閨怨。然尙存竹枝的彩色。至若〃東吳竹枝詞〃作感事去寫。作悼古去寫。寄託了如許興衰。如許惋惜。自好算竹枝裡一種例外的作風。我們試看蘭芳惠芳的原文。

姑蘇臺上月團團。姑蘇臺下水潺潺。月落西邊有時出。水流東去幾時還。

館娃宮中麋鹿遊。西施去返五湖舟。香魂玉骨歸何處。不及貞娘葬虎丘。

閒・話・千・山 (續) (小天)

這時車站候車室的內外。從奉天來遊千山剛剛下車的人仍是不少。有幾家大商店大工廠的老板。也都抽暇來遊了。同人裡。有的人以爲團体既是解散。不如回到山裡住一夜。也許能看得山裡夜景的如何。這樣提議。雖能實現。只是雨後的簑衣等於無用。同情的甚少。所以就中止了。

此外。在我們同人裡打破遊歷記錄的。還有三位。就是士榮拯民世哲三兄。他們不但當晚不想回奉。而且毅然乘車南行。先到了湯崗子溫泉。遊歷了一番沐浴了以後。又折回到了遼陽。看一看廣祐寺唐代的白塔。看一看北門外。一碧淸流的太子河。訪問了幾處我們未見的古蹟。第二天下午。他們纔回到奉天。也可以看出來那時他們的遊興正濃了。

其餘的同人。有的精神疲憊。有的明日報館裡還有工作。索性在天長節的晚五時許。一同乘普通火車都回來了。車裡所見東方天際的青山。從千山起。聯接不斷。一直到了渾河的南岸。處處都有峰巒。被陽光一照尤爲美麗。這是來時所未見着的風景。同人們也都感覺着。如此車中看山。與在千山裡看山。是有兩種不同的趣味。車到奉天。時間還早。大家一歡呼。互道了辛苦。向我們探勝團的當局致謝之後。就實行解散了。這一次同人們到無量觀裡去探勝。雖不能謂爲十分快樂滿足。但因交通的便利。天氣的晴和。實在興會的多多。尤其對於攝影(包含拍照小型活動電影)。的練習。史蹟的研究詩文的啓發上。都有相當的好處。所以不嫌拉雜。把這一段經過。夾寫在閒話裡邊。無非詳細說一說遊山都有什麽趣味及印象罷了。

膺首次民生部大臣賞之

福昭創業記

不久便要出版了

本報記者穆儒丐君所著之福昭創業記。以平話體裁敍述淸代太祖太宗創業之事蹟。都四十餘萬言。實爲文藝界罕覯之鉅製。且此議論正大。材料翔實。並參攷朝鮮舊記。多爲官書所未有。得此一編。勝讀東華錄開國方略等書多多矣。且書中夾敍夾議處。頗具時代性。決非坊間演義小說所能比也。滿日文化協會。以此書與滿洲文化。大有攸關。與著者接洽。願任印刷發行之勞。現正在製本中。以普及一般讀者爲前提。故定價極廉。何况此書曾蒙滿洲帝國政府民生部大臣授予第一次文藝大臣賞。其價值如何。不問可知矣。不日出版。特爲介紹。

無線電 放送節目

六月一日 (星期四)

午前

六、〇〇 (新京) 國歌

六、一〇 (新京) 格言、信實優於黃金 放送員高玉潤

六、三五 (新京) 初等日本語講座 高宮盛逸

七、〇〇 (新京) 淸晨音樂

八、三五 (新京) 建國體操

一一、〇〇 (大連) 家庭講話、六月之衞生 大連滿鐵醫院內科醫師 張鳳書

午後

四、四〇 (新京) 新聞

六、〇〇 (新京) 兒童時間 兒童劇、誰是好朋友 新京市公立文廟國民學校學生 賈運如 外七名 指揮董衡

六、三〇 (新京) 淸唱、弔金龜 蘭花外二名

七、〇〇 (新京) 政府公報 續 (奉天) 新聞

七、三〇 (新京) 講演、歐洲新形態展望、國務院外務局 參事官李義順

七、五〇 (奉天) 相聲、百鳥鎭 郭瑞林外一名

八、二〇 (奉天) 舞臺中繼 (若素本舖供獻) 由奉天南市場、商埠大舞臺中繼 李萬春一班

九、〇〇 (新京) 中等日本語講座 五百木元

九、三〇 (新京) 評詞、洪武劍俠圖 張靑山

一〇、〇一 (新京) 新聞 續 (奉天) 新聞

一〇、三〇 (奉天) 舞臺中繼、由南市場商埠大舞臺中繼 李萬春一班

象棋名手對弈錄 (5)

紅 吳縣張澹如

黑 江都周德裕

紅先黑後 (吳勝)

車六平七 (去卒) 車一平二 車七進五 (將軍) 馬二退三 (去車) 車八進九 (去車) 相七退五

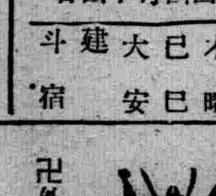

六月一日 舊四月十四日

木曜　巳巳　大安　建　斗宿

▲一白之人、希望雖能達、須知尙有耗費也、西壬甲吉▲二黑之人、着手共同事業時、將招意外損失、北巳艮吉▲三碧之人、周到注意、行動交際、大吉 大利、坤巳壬 吉▲四綠之人、與其企懷大望、不如整理爲佳、 壬甲丁吉▲五黃之人、巨石阻路、繞則可過、退則有損、北丁巳吉▲六白之人、不可徒顧其前、勿略其後、壬南艮吉▲七赤之人、事物不可稍懈、勉勵必能成功、壬東南吉▲八白之人、生業意外吉利、投機事業却凶、東艮西吉▲九紫之人、心如大海、宜捨小敵、而從大勢、巳甲丁吉、

康德六年度 招生廣告

一、招額 ▲本科 商工部 第一學年 新生 (優級國民學校卒) 第二學年 插班生 (國民高等學校一年修了) 第四學年 (國高三年修了初中卒)

留學日本中學部 第一學年 第二學年

▲專修科 日語專攻部 第一學年 第二學年 (日檢三等以上程度者) (日檢二等以上學力者)

高等受驗專攻部 甲科 (國高四年卒) 乙科 (初中三年卒)

二、並有宿舍詳細 簡章郵票二分寄

奉天東亞商工學校總務課啓

附屬日本語專修學堂 留學日本中學堂

總校址奉天大北邊門外中央大馬路南鑑平街三八番地 電話四一二六二

南滿飜譯學會招生

△本學會爲滿洲最高日語研究所

△而嶄新懇切之教授既有定評

△實習部 六月一日各科一齊招插班生 (午前班 初等前期 中等前期 高等前期 專攻前期) (午後班 初等後期 中等後期 高等後期 專攻後期)

△函授部 (乙組 (高等科程度) 甲組 (專攻科程度)) 隨到隨試

△本學會日本語課程完全爲日本人教師担任惟有初等科與中等科滿人通譯補助之對於其他各科班隨意兼修

△請勿失良機早來報名隨到隨收

△遠道通學者給與乘車割引證

簡章—函索附郵票四分即寄

校址—奉天南二經路南頭

電話 (二) 一七八八番 轉賬奉天二八〇九番

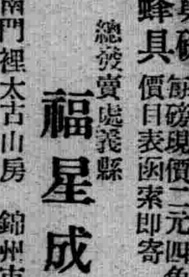

巢礎 蜂具

【優待】包裝運費奉送 (以通遼線路換每磅以上者爲限) 價目表函索即寄 保險退十

總發賣處義縣 福星成 (電話一一番)

錦州市東街大德堂

卍外埠代理卍 奉天大南門裡太古山房 東關德生堂 朝陽縣德生堂 阜新縣福泉瑞 新立屯大德興 稍戶營子福泉瑞 淸河門福泉瑞

期待已久 最完書本

東洋史 全書

○現已出版○

模造紙本兩元 更紙本壹元五

日文語法

膾炙人口 無師自通

每冊壹元

益智書店印行

新京北大街三十

如欲堅身須重體育 亦須用標準之運動具

敝店備齊各種、籃球足球、男女排球、標準運動器具及服裝物品豐富、定價低廉

奉天城內鐘樓南角路東 洋裝百貨運動具店

同益成支店

電話 (四) 二二八二番 三〇四〇番

眼科聖藥百治百效

本藥者 採受光人 傳遠市方 參考新科學之原理修製 配合經官府化驗神效果巨認 許銷售登載報上 君購用後便知藥之功效

造明睛眼藥

總售處 奉天小北城門外白塔寺東 德家藥店

企圖政務處理圓滑舉行
市縣旗長懇談會

【哈爾濱】濱江省公署當局、爲謀管下各縣旗市對於一般政務處理敏捷之圓滑起見、特於本月二十九日三十日亘二日間、在省公署省長官房會議室、召開濱江省縣旗市旗長並副縣市長旗參事官懇談會、二十九日之第一日爲縣市旗長懇談會、自午前九時起在省長官房會議室舉行、當時出席參加者、除全省各縣旗市長外、省公署側有章省長源田省次長賈民生廳長秋吉警務廳長、相馬土木廳長岩尾庶務科長、以及各廳科股長等計約五十餘名、以全體入席約首由岩尾科長約開會初、嗣後由章省長致訓示詞、即開始懇談云云、

爲防牛疫發生 實施牛疫調查

【哈爾濱】濱江省公署當局、依諸產業開發及畜產增殖計劃、對於各種畜產積極進行增殖、爲防止省下牛疫發生起見、故定於六月八日起亘三十日間、實施調查省下牛疫、關於調查事項、現下正由當局進行準備中、即待準備完畢即開始分別調查云云、

以全力、向建設開發之途邁進、對於警官之人事、亦隨之强化以資調度改正、頃者五月份異動者、計有屬官金田芳松、轉濱江省公署、屬官笠原滿藏、轉錦州省公署、警佐中國勝海轉方正縣、警尉市川鐵之、轉樺饒河縣、警尉前島正之、轉樺川縣、又省外轉入本市警察廳者、計有警佐川上土田、同小出文二、省內轉入者計有警尉鈴木藤男、又該廳特務科長松浦鎮二警佐、榮轉與安東省屬官、遺席正在物色中云、

吉林警廳勵行 交通道德

【吉林】警察廳保安科以吉林市內汽車之交通事故、屢發不窮、現爲勵行市內交通道德、特以保安科爲中心指揮全市各派出所、警察官吏、依交通法嚴行糾正、以免再發生交通事故、共要項列左、

一、汽車自轉車洋馬車之燈檢查、二、左側通行、車輛及人之指導三、有碍交通之攤床取締、建築物之取締、四、車輛不良、汽車械機生障此禁止及免許証之檢查、

通江村公所 發放五個月薪金

【通江】村長曹顯廷君、現以學校開學五個月、並未發薪、因之督促村民繳納土地攤款、積有成數、於二十八日、將五個月教師薪金、一齊發放、一般濟害之教師、莫不欣欣有喜色、足徵該村長注重教育、自必日見發達、此舉大爲有關云、

龍江省署獻納 國軍飛機獻金

【齊齊哈爾】關於國軍飛行機獻金之獻納、邇來獻納者、日益踴躍、日昨龍江省署側、由職員縮衣減食、獻納國幣一百九十九元七毛四分、當送於協和會市本部云、

警廳實施清掃臨檢

【齊齊哈爾】本市警廳衛生科鑒於月之二十二日實施之清掃檢查、成績頗爲不良、故決定繼續勵行清掃大取締、對於院內積有污物汙水、並隨意拋棄尿屎、及私設塵芥箱、房上堆積馬糞等、似此既不合於衛生、更爲已往之惡習、茲爲使市民徹底衛生思想、並破除不良積習計、同科於日昨午後一時、起至六時、組成臨時清掃取締班六個分別在市內加以徹底的檢查、各該班內、由衛生科派員一名、協和各警官派出所、休息分頭進行取締、如有違返者、將依法懲辦云、惟今後不斷的繼續檢查、故希市民、對於清掃上、莫容苟安云、

丸茂前連市長
離滿歸國

【大連】在連三年半此間爲大連市發展貢獻良多、於新市制公布同時即告辭任之前大連市長丸茂藤平氏、行將離午市制下之大連、乘三十一日新前十一時解纜之扶桑丸歸國、埠頭止、伊藤要塞司令官別宮、田中正副市長福本稅關長、及滯連中之大津關東局總長並其他在連名士、多數到埸歡送、丸茂氏在構內特別室分別向送者致離別之辭、不勝惜別之感慨、『再見』『保重』之呼聲、映此微笑溫顏、而眼中不禁涔上熱泪、別矣大連、歡送之人士、亦離捨難分、萬感膺胸、頗極緊張之一時、乘船扶桑丸、乾盃準備已就緒、惟待丸茂氏乘船、午前十時五十分一等食堂、最後乾盃再入於感慨無量之場面、愛國行進曲、至是亦藏入惜別之氣氛、如斯、船隻靜離岸壁、出現於甲板之丸茂氏擧手向埠頭之蓁集歡送致答、一路直向東京、當離連時、氏在埠頭特別室、致離連之辭如左、

在任三年半、拙劣無能、何事亦未得爲此間承各位指導鞭達、幸無大過、得盡職責、無任感謝、大連逢滿洲事變後之新階段、遂年入發展之一途、更以今次事變爲契機、在新行政下、其地域的重要性、益形加增、今後之發展飛躍、可期待也、尤其今回市制確立、行官民同治之新施設、正得時宜堪爲大連無上慶賀、當茲臨去謹祈在連諸士健康、

拆除縣城南門洞

【通化】本垣之都邑計劃着着進行、玉帶河及小北溝河均行動工改掘河身、使其直流建築兩岸堤壩、而免氾濫、並少佔平地用資建築街市今又動工拆除城之南門洞以利交通、門洞上有胡仙廟堂、於五月廿七日午前、有縣街各代表商會長區長商民等、前往該廟迭請仙人牌位、及匾額於玉皇山胡仙堂內、合住即行動工折毀云、

整理學田公有地

【吉林】永吉縣公署以本縣所有學田地及公有地爲數甚鉅、因數年間未調查、恐佃戶出發生弊竇、又兼佃戶欠租者、亦復不鮮、現爲整理起見特出佈告調查學田地、派專員多名、分赴各區調查仰各佃戶隨同專員將公有土地、一一詳加測量、實在報告、有不符者加以糾正、如有互相侵佔耕種之情形、亦於此時報告解決、如有不詳加報告有不合之處罰嗣經一經告發或查覺依章罰辦仰各佃戶知照、所派人員如有藉端勒索者、亦可報告本縣嚴辦特此佈告云、

警廳强化保安陣容

【三江】佳木斯警察廳、開廳以來、所轄區域、日漸擴大、對於人事素質、復力求刷新、本年一月以來、所有警官長警、約十分之六七、英斷異動、頃又由三江省地方警察學校、派來卒業生壹百名、當即分派警廳內三科、各股、及各分駐所、派出所服務、同時於双會屯、增設分駐所一處、東南門、於增設派出所一處、而管轄區域爲公利源南胡同、至廣集棧胡同、北至中央大街、南至城邊、又將東北門派出所易爲通江街派出所、南門外派出所、改爲志與街派出所云、

在樺甸縣密林
擊滅股匪

【吉林】日本軍人見隊並川村分作隊、三十日午前三時四十分在樺甸縣馬家店南側密林高地、與全光並李參謀之合流匪約三百遭遇、交戰約三小時半已將此擊退、匪棄屍體三十二具、向東南方、分散敗退矣、於其密林中、血痕點點、預料之匪死傷、必達相當之數、鹵獲品步槍十、手槍五及彈藥等多數、日方負傷者亦出若干名、

三江日系警官異動

【三江】三江省公署警務廳、以本省治安確立、本年盡

發放小民貸款

【通江】我滿洲國以農立國、深恐民食艱難、小民貸款有地三五天者、每戶貸款五十元、少則三二十元、民困頓蘇足徵官府体恤民艱、無微不至云、

各地方雜聞

▲老嫗妨風化

【北鎮】城鼓樓派出所管界內、於月之廿八日、有子姬者年逾知命、外號于大姑娘、似瘋非瘋、沿街謾罵、實屬有傷風化致被警方查知逮案、解署徵戒云、

▲狂犬病預防

【昌圖】縣城內昌圖警察署保安系、茲謀狂犬病預防起見、實行畜犬注射、於近二三日內向各民戶發出通告、令於規定日期向指定場所、將飼養畜犬由安人送去、以便實行注射經此番預防之後、狂犬病當一掃而淸云、

▲王署長榮升

【洮南】縣警察署長王洗墾、蒞任數月、辦理警政井井有條、頗得各界之讚美、此次奉命榮升新京中央警察學校教授、於五月二十八日十二時去洮、各界人士歡送於車站者甚多、足見該署長在地方感情之厚矣、

▲副局長轉勤

【昌圖】本縣稅捐局副局長池田喜一氏、茲奉到轉勤北支命令、於本日（二十九日）親訪各機關辭行、聞該氏與職員感情融洽、今竟榮轉、均依依不舍云、

▲郎隊長履新

【洮南】駐洮郎俊部隊長郎俊哲元、於五月中旬、奉命來洮履新、對於部隊整理教育至於用人更爲謹愼、按日操練新兵、不辭勞瘁、故近日該隊伍大見起色矣、

▲孝女爲母求壽

【海城】本縣街立女子國民優級學校、體育教師孫則敏天性孝友、對於兄妹之愛敬、有足多焉、茲者、其母堂、近染重病、日篤一日、孫女士、深處母病之不起、乃於月之念七日、率其弟妹等三名、躬詣城隍廟、焚香默禱、願將姐弟四人之陽壽、每人減三年、爲慈母增壽一紀、用報鞠勞之恩見者莫不感嘆該女教員之孝心如揭云、

▲姦幼女處刑

【乾安】學字井住民楊某年二十餘歲、木匠爲業、素有瘋病、於本年舊曆三月二十日赴往野外拾柴、遇有垂字井某姓幼女、年將十四歲、在野採薇（俗云割婆媽菜）該楊某瘋病物發、當將該幼女、按倒在地、强姦蹂躪、含羞忍痛、來家哭告、經伊母報告警署、當將楊某逮捕送縣、聞判强姦罪致坐縲絏、姦之一字、可不愼爲、

取締二人乘車

【北鎮】縣警務科警務股警尉補高鳳林、年方强壯精明幹練殊堪欽佩、茲於月之廿八日午後六點許、在街上瞥見有年方少壯之劉慶九及幼童佟美凱二人、乘自轉車一輛飛馳、實屬危險萬狀、有違警法、當即干涉取締訓戒云、

吉省永舒額三縣
新廳舍工事一般

【吉林】康德五年度吉林省當局將全省各縣公署廳舍不良者決定興修、已經完成新廳舍之縣份、九台、伊通等縣、即將開工、尚未完成、計劃施工中之永吉縣額穆縣、舒蘭縣、現積極施工中、茲將三縣工事狀況列左、

永吉縣公署新廳舍之建築用地收買阜市街商號之房屋完全發價、商號業遷竣、目下即將開始拆除工作、工程費四十萬元二個年完成之、

舒蘭縣公署因縣治決定遷移四家房（拉濱路）在四家房建築舒蘭縣公署新廳舍現由吉林隆記建築公司承建、建築費二十四萬元、已經開始工事、二個年中竣本年完成一部縣公署有秋季即行竣居新廳舍說、

額穆縣公署、不但舊廳舍年久失修即地址亦不適宜、由去歲秋間以三十萬元之建設費、在蛟河城進北大廟前、建築新廳舍、本年六月末交工、額穆縣公署七月上旬向新廳舍遷入

洋車馬車禁通行 實施各處掛標識

【哈爾濱】哈爾濱警察廳保安科交通股、爲防止道外正大街之繁華區域發生交通事故起見、對於從來計劃中之正陽街人力車馬車地列車計子車等制定時間禁止通行、經與交通會社責任者迭次研究結果、決定以六月一日起實施、大体將交通會社之第七系統由道裡新城大街（即同發隆前）至道外二十道街濱江公園之乘客大汽車、向來爲二輛運轉增和爲十二輛、以西門臉爲交界地、分爲兩區、自午前六時二十分發車、至晚十一時止、在此時間內、斷乎取締人力車馬車子地列車等禁止在正陽大街道行、因實施期日切迫、爲促起各車夫之注意故現在特於繁華之正陽大街十六道街西門臉正陽五道街等處、以白布大書「禁止通行字樣」橫懸道路兩側之電柱上、一旦實施不但交通事故可免、向來噪雜之車馬聲音亦隨時斂跡云云、

正陽署衛生係 開衛生講演會

【哈爾濱】正陽署衛生係、鑑於時值炎夏時期所以各種災疫最易發生、因此爲謀一般市民身體之健康並國際都市清潔化、故於日前會與市公署衛生科聯絡之下將管界之道外所堆積數年間無人過問之穢土全徹底掃除以重衛生、茲爲更進一步之實施、故由該署之下、定於本月卅日起至六月五日止亘六日間、在正陽署講堂內、及南新署舊址、召集管內更夫開催衛生講演會以便促起各院內之清掃、並廁所之改善、對於穢土箱合理化之整理、以期確保夏季市民之健康云、

各重要街衢、以及各娛樂場所講演防疫之要、又印製告全市民衆書之防疫傳單、詳細指示預防疫之方法、說明捕蠅等應注意之五點、毋任忽畧、而該會已定六月一日起、由醫療班開始爲市民注射防疫針、現更散放各種防疫漫畫、並製就防疫布牌數個、放置于要道通衢、以引起市民注意、而市公署亦組成防疫宣傳班、作巡迴之講演、且在新世界、眞光等戲院、指導演員、加添防疫之戲詞、又召集各飯館、旅店、理髮館、沐浴業、及業戶等、開防疫宣傳座談會、以期杜絕傳染病之根源、社會局亦印製戶外清潔規則六千份、發由各區長轉給民衆、俾各遵辦、規則內分十條、對於已死動物或塵屑、糞便、穢水等等穢物之處置、共傾倒搬運均有規定、如違禁例、則罰金或拘留之云、又警察局、亦發出訓令於各署長、令飭該管區通知各商、於即日起、所有各飲食店、一律須加置紗罩、以重衛生云、

安東水沒地帶住民
決定移殖濱江省內

【哈爾濱】因安東鴨綠江實施水電事業開鑿工作、故陷於水沒地帶之住民、極爲難苦因此經當省與濱江省公署幾度折衝結果、已決定將該水沒地帶之難民、完全移殖於濱江省管內之木蘭、延壽、賓縣、珠河五常等縣、而濱江省當局爲討論該水沒地帶住民之移殖事務、特於二十九日午前十時、召木蘭、珠河、賓縣、延壽、五常等縣、拓政股長、開催安東水沒地帶住民移殖事務會議徹底討論其移殖事項、於下午四時、方始討論完了、並決定於最近期內着手辦理、入殖一切準備云云、

繁榮都市河南街
實行展覽計劃

【吉林】大吉林市建設發展計劃、刻正着着進行中建設之第一步在改良舊市街之建築、期達交通發達之目的、交通發達市面便可繁榮、康德六七年度、爲吉林市交面建設之期、舊市街之吉林市繁榮街、河南街本年立逐步改善之計劃、實以展寬、由路北之面行以後退之工程、凡狹處之突出建築物折除之間改善之期翌年將實行有此消息河南街、賣買房地者均難定奪云、

整頓寺廟
確定寺名 處理廟產 調查佈教者身元

【吉林】寺廟之中、因多有落伍紳官而入內以安心、關於廟之寺規僧道是否符合、殊有調查之必要、現在吉林省公署關寺廟產之處理、寺廟名之確定、佈教者身份証明、均有詳文規定、茲於左列各項、吉林省公署訓令各市縣長關於寺廟名稱、佛道兩教、每有一廟數稱、實屬不合、以後須將寺廟名稱確立、茲照下規定辦理、（一）寺廟名稱以山門之額爲主、其他名稱不得使用、（二）山門無額者確定其名稱、並另製木額懸之、（三）已經申告之寺廟名、此後不得變更、

關於廟產處理或變更、一切以村長或街長管理、惟須有官廳之許可、寺廟僧道確有非法行爲者、倘無有主持人之廟產即爲村有則爲錯誤、即速將處理錯誤變更爲要、

佈教者身元調查（一）市縣長意見書（二）布教者身份調查書、（三）布教者身份證明書請求單、（四）寺廟一覽表、

積極預防虎疫

【石家莊】石門新民會、鑒及本市地方人口稠密、加以氣候乾燥、對於夏日防疫事項、必須切實實施、以積極預防虎疫、妥于近日起、分派人員在

中央師道訓練所
入學生三百來滿

【大連】由日本全國中等學校卒業生、募集之國立中央師道訓練所入學生百三名、前十八日、集合於東京、由團長加藤彌六氏以下本部職員十三名率領、宮城遙拜、參拜明治神宮、靖國神社、於內原訓練所、受訓練指示、途中參拜伊勢神宮、而乘三十一日七連入港之日滿定期船吉林丸來滿、一行當即參拜忠靈塔、大連神社後、一日見學旅順戰跡、二日赴熊岳城、見學農事試驗場豫定、而此等滿洲國中等教師之養成員、於新京中央師道訓練所、經二年間之修業、而向全滿各地中等學校配屬者云、

開度量衡展覽會

【吉林】新制度量衡器之實施、與國民之公平上安定交易、從前商號之秤頭好處無失、吉林市公署爲使人民了解新制度量衡器之使法、及新制度量衡之要旨、特於五月二十七八九等日、將新制度量衡大小器具數百陳列於公會堂內、任人隨便參觀、每種器具側均有說明書、俾便明瞭詳盡、日滿人士前往參觀者甚夥云、

檢查洋車馬車体

【哈爾濱】哈爾濱警察廳保安科、爲謀國際都市觀瞻之美麗化、並防止交通事故、乘客安全計、定於本月二十九日起至六月十九日止與管轄六個警察署協同之下、開始檢查全市所有人力車馬車車體、對於車體不良者令其修理、而車體破爛不堪者決嚴禁使用、以免發生交通事故、於廿九日先檢查正陽署管界數輛人力車及馬車完畢後即分別檢查其他各署界之車輛云云、

是正車夫變態
實施馬車檢查

【齊齊哈爾】本市自邁進大都市之一、人口日見激增、而快馬車亦在所急需、惟因本市之快馬車、爲數頗少、勢有不足急需、於是一般快馬車夫竟自居奇、或對乘客多索料金或出以蠻橫之態度、似此不濟德之快馬車夫、一般市民希當局之取締者已久、而警廳當局雖屢令快馬車夫及人力車夫組合、嚴行告戒、無如一般車夫仍一味頑忽、不濟德行爲、故警廳爲徹底取締此種不濟德行爲、乃連絡司法科保安兩科、日昨日司法科之內藤司法股長、與萬搜查股長、及保安科之針木保安股長及項交通股長、共同引率警官十餘名、身着便服、在市內分別施以快馬車、人力車之大檢查、結果竟檢擧、快馬夫十一名、及人力車夫五名、當局將之盡數拘留、嚴重處罰、如有違反交通取締兩次者、則取消共營業、並期今後市民之欲乘車時、可注意其車之號數以爲要求車價不平時、可於就近警官派出所報告、或可案取其賃金表、且於乘車之前、將其車之番數記下、如有物品遺失時、搜查亦大爲便利、故希市民注意云云、

農村演劇酬神 事先請縣認可

【海城】縣公署、前曾通飭縣境各街村、查農村積習、每藉演劇爲酬神之行事、對於治安方面、雖經申請許可、惟關於區屯小會攤款、及人民生活上、實屬重大影響、本縣有深加考慮之必要、茲規定要項（一、演劇罚由處所、及日數二、預算編成、經費來源、及徵收方法、）仰各街村遵照、於區屯演劇時、事先申請認可爲要云、

村吏員訓練所 規定見學要領

【海城】街村吏員訓練所、主事張英藩、致務主任笛述慈等、爲期各訓練生、將在所講授課業、到村實地的見學、以期明瞭澈底、茲將其規定見學要領列下、

一、內部見學、（行政、庶務財務、）

一、外部考查、（一）屯牌狀況、（二）村民信望程度、（三）村民經濟狀況、（四）村民生活狀況、

晉北政府 視察團寄連

【大連】在滿洲各地視察終了、而經朝鮮渡日以二週間視察事變下日本現情之晉北自治政府財務職員日滿視察團、廿一名、乘三十一日晨入港之吉林丸來連、一行立即參拜忠靈塔大連神社等地後、訪問市內各機關、更往視察旅順戰跡擬乘六月二日出帆之遼河丸經天津而歸國云、

強化夏季防疫 市警安實辦法

【鐵嶺】市公署及警察廳關於今夏防疫之佈置、大底在月內防疫會議完了後、即可實施、並鑒於今次市立醫院擴充爲掃從來傳染病發現、故此次對衛生施設、尤求强化一、關於夏季疫病澈底宣傳之件、關於預防藥購置之件、關於各項傳染病流行、前市民安行無料分配藥品之件、關於市內汚穢地域處理之件、關於飲食不潔取締、及接客業者洗濯理髮業者隨時檢查云、

縣署六年計劃 擴充牛馬增殖

【鐵嶺】縣公署爲努力進行產業開發、舉凡以農村中足使之振興者、絲毫不使餘漏、尤以當今時下、畜產一項、更關係產業極重、故縣方決定自本年起至十一年止、擴充全縣牛馬全縣八區增殖數目第一區三、六五一頭、第二區、三二一一頭、第三區、四、五〇三頭、第四區三、三四〇頭、第五區、四、五四六頭、第六區四、一四七頭、第七區、四六六四頭、第八區三、七二六四頭、八區內共有牛八千四百二十二頭、馬五千一百三十五頭至康德十一年時牛能增殖一萬〇二百〇二頭、馬能增殖二萬一千五百八十一頭云、

縣設教師訓練所

【鐵嶺】縣公署關於教師採用、以縣教育發展爲標準、最近計劃已定、決設立教師訓練所、依短期間共同訓練、以期養成教先驅、訓練後分配縣內中心服務、設立辦法如下、一、教科目、日語體育、教育學爲主体二、每期三個月、分爲二期或三期、三、每期四十名、第一期以日語科比較優者、四、以專任指導者、共同起居、終日徹底施行訓練、五、訓練所之教師、除現職奉給支給外並支給手當三元云、

精岐黃權稱國手

【鐵嶺】市春和堂傅紀岐、業漢醫二十餘載、內外兩科、男婦雜症、均有相當經驗、小兒天花痘疹、尤獨擅長、對於患者殷誠醫治、貧富如一、毫無溫色、若傅醫者可謂濟世活人云、

關東神宮舉行 鍬入始式

【大連】由勤勞奉仕隊及其他關係者之着手、逐漸進行基礎工程中之在滿日人所敬仰聖殿關東神宮、因定於一日午前九時、舉行鍬入始式、內務省技師關東神宮造營部長角南隆氏、爲出席此鍬入始式、而乘三十一日入港之吉林丸來連並有如下之談話、鍬入始式將舉行、而御造營之工作乃由此時開始至完成時、當需五年之久、余暫擬滯留當地云、

縣長股長聯翩晉省

【北鎮】縣長李端濱氏、警務股長山丸清氏於月之廿八日午前十一時、連袂晉省分別參加行政警務會議云、

內局視察員來縣

【法庫】內務局視察團一行四名、於日昨來縣、視察縣公署構內及街公所後、已近黃昏遂下榻協和俱樂部、翌日午前九時乘自動車由縣公署庶務科長行政科長引赴邑南大孤家村公所視察、於午後一時三十分返縣、聞於當日晚就歸途云、

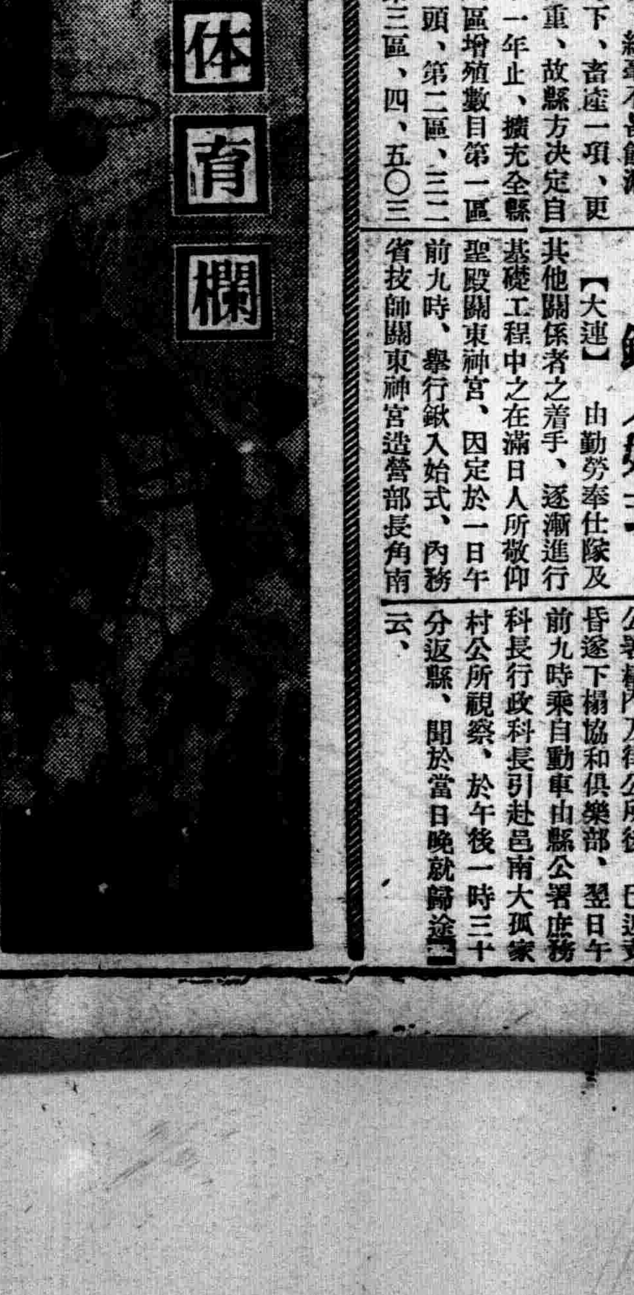

京吉馬拉蓀奉市預選會
推舉唐·金兩選手
定於六月四日盛大舉行

京吉馬拉蓀奉天市預選會、定於六月四日擧行、參加者總計三十八名、唐國仕、金奉煥兩選手、經市事務局推擧、無須出場預選會、金奉煥選手特出場預選、將示其健脚、茲將出場選手氏名、誌之如左、

欒 康立本　內田裕人 趙福武　湯守芳 朴宗弼　齊藤治良 王珍　金光浩 大崎政家　崔德鑫 洪在稷　蘇桂馥 白書漢

南仁次郎 可兒達行　張玉普 權寧述　韓庭桂 孫柏林　金奉煥 文經緯　郭世祥 王錫九　張仁香 張守義

林亘久 張邦傑　常展圖 郝長松　盛元泰 胡俊二　楊書啓 楊治國　楊夠祥 申泰杜　楊雨田 王明坤

滿洲醫大輔仁會
足球部遠征新京

奉天滿洲醫科大學輔仁會足球部、一行十五名、由十川部長率領、定於六月三日午后乘鳩號列車首途赴新京、

一、日期 六月四日（日）午前未定、午后對全新京隊、

一、運動場、西公園運動場、（未定）

陣容

監督 十川部長

主將 文安福、

選手 龐世貴、馬潁賢、施若順、譚學醒、楊永赫閻泰東、譚芳地、白恒山、張厚恭、周武賞、彭作師李日非、吳文周、文安福、

朝鮮、台灣關東州
參加神宮大會

【東京卅一日電】明治神宮國民體育大會、以今秋十一月三日之明治節爲中心、由政府主辦、盛大開會、厚生省爲使該大會實達擧國的並且競技界之最高峯、對出場大會者、不限定一道三府四十三縣、而認爲朝鮮、台灣、關東、亦爲有參加之意向、且得在全國行豫選以求普及關於種目於州道府縣各行豫選使其府縣之最優秀者出場以此爲方針、在卅日之全國體育運動主事會議闡明、因之以從來之多數競技種目、得展開白熱的府縣對抗戰、經大會之全期間、對於鄉土戰士之活躍、全國民血將爲之沸騰叫已有期待所

任服何葯都不見效的 ← 夢遺 滑精 病

試用精鎖看看他的效果如何

精鎖

主治 夢遺滑精 精漏早洩 頻燥失眠 怔忡心悸 神經衰弱 筋力疲倦

精鎖定價 六十粒 色一元 百四十粒 二元

發行所 奉天大西邊門外 寶康大葯行

天奉 輪車皮膠 紅輝 水靴 批發

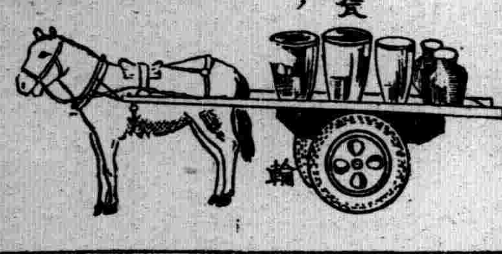

鐵西 天誠信 電話三四六二〇

南一經路 大誠信 電話二四〇五三

奉天

各界愛用 草帽ノ小禮帽ノ批發

同豐盛帽店

批發ノ小西門內ノ中街路南

大連汽船出帆

◇開往天津
◇天津丸 六月一日
◇遼河丸 六月二日
◇開往青島上海
◇奉天丸 六月三日
◇青島丸 五月六日
◇開往基隆高雄
◇山西丸 六月七日

一、上海航路上午十一時開改船改爲正午
一、台灣航路下午四時開始改爲同五時

芝罘威海衛清津雄基船票發售處
日本國際觀光局奉天支局
大和旅館出張所
城內分所電三一四六二一
哈爾濱新京各地日本觀光局

阿波共同汽船出帆（大連）

◇開往芝罘
◇十八共同丸 六月一日
◇開往仁川鎮南浦
◇第三壽丸 六月四日
◇開往天津
◇奄美丸 六月二日
◇開往芝罘威海衛青島
◇利通丸 六月四日

阿波共同汽船會社 電話二五〇〇一番

患早洩病者收確實効果

止防早洩藥（外用） 性美膏（一圓二角二圓）

精力減退之人必備 回春聖藥 桃夢（一圓二角三圓）

加茂町十六番地 木村商行

雀斑

立退雀斑藥是驅除雀斑酒刺粉刺黑癜白癜之靈藥 每盒五角 外埠郵費不加

火燙良藥 如意膏 撒可喜龍

外埠函購匯欵必寄滿一打者優待郵費否則顧客自理

總批發處奉天鼓樓西 晉益堂藥店 電話四一三七〇四

參茸烏鷄白鳳丸

婦女經血不調 乾血癆瘵要藥 適應症

經血不調赤白帶下久不受孕經閉不通滑胎胎漏臨產險症功能調帶止痛養血安胎通經化瘀去赤白經保產催生通乳止痛惡血攻心等服之立效定價每丸三角每打三圓雙料每丸六角每打六圓

清肺止嗽丸

肺病咳嗽 痰喘良藥 適應症

內傷外感痰喘作嗽肺氣不清氣促胸痛功能退熱鎮嗽定喘除痰驅除肺勞定價每盒國幣五角每打國幣五圓

雙層化積膏

萬靈虎骨酒

特製至寶三腎丸

外埠函購郵費不加惟虎骨酒至少須三瓶方能寄再信內裝［匯欵］票務祈掛號

筋骨疼痛四肢麻木腰腿背痛風寒濕疾
胃脘腹痛五積六聚多年痞塊腎寒疝痺
婦女血積經血不調經閉白帶每份壹圓
足手拘攣筋骨麻木中風中寒痿痺癱瘓
半身不遂腰腿背痛心腹疼痛腎寒疝氣
陽痿囊縮婦女血寒子宮寒冷每瓶貳圓
精關不固夢遺自遺陽痿早洩房勞過度
腎虧腰痛精神萎瀉精乏髓空氣力短捉
經神衰弱淋濁疝氣下元虛冷每盒參圓

總發行 奉天市鐘樓南路西 德潤堂藥局

奉天警務廳化驗 濟陽警察廳駐冊

家庭常備聖藥

老君丹

本城外埠各縣鎮均有代售

主治 男女內外兩科。流行時疫吐瀉赤痢。虎利拉。胃病。肺病咳嗽。吐血。頭眩。少婦。經血病小兒。急慢驚風。食積。班疹

大瓶國幣五 小 三元 大袋國幣五 小 三角

本局備有詳細說明書函索即寄

老君丹總批發處 奉天商埠一經路來鮮里 電話（二）一五四六號

赤玉牌葡萄酒

君如貧血衰弱 喝了此酒 就能恢復已往的強壯！

補血強壯

百杯健康 千杯延年

劉氏金丹

專治咳嗽

全國馳名皆知顧主請早試用要知
久咳傷肺傷爲癆夜不安眠四時
感冒咳嗽遠年癆傷咳嗽氣弱咳嗽
吐痰吐血咳嗽痰喘風火咳嗽急服
此藥確知有奇特之效多年不愈之
咳嗽服用每盒一元一付一角

總發售處濱江省老福春堂 哈爾濱正陽十四道街

劉氏樂仙膏

帶藥女金丹 ○○○ 養血保坤丸

本堂擴充營業起見特辦開幕大紀念樂仙膏減價一月期限外埠各縣一律收半價購者勿失良機

此樂仙膏崙貼婦女諸病經血不調赤白帶下子宮寒冷久不受孕下寒虛冷小腹作痛凝滯痛腰痛腿酸經閉癆症各種疾病此皆治之

定價 小貼一元、貳元、中貼四元 大貼六元

帶藥女金丹隨膏藥贈送一付養保坤丸每料三元

哈爾濱道外正陽十四道街 老福春堂批發

外埠代理處

大連 德記全棧　大連康 德記原棧　大連 德記西棧　大連 大同福房　大連 華西藥房　大連 華泰藥房　金州 康德記　普蘭店 康德記　瓦房店 康德記　蓋平 洪春堂　營口 中西藥房　營口 豐利藥房　安東 大生東　安東 瑞祥泰　奉天 大成房　奉天 五洲藥房　奉天 新新藥行　奉天 大德藥生　奉天 大生藥房　奉天 裕泰東　鐵嶺 和發久　鐵嶺 世合堂　開原 義和堂　開原 德泰臨　開原 廣盛源　四平街 和發瑞　四平街 德發亭

四平街 裕發和　遼源 德慶會　遼源 和發義　通遼 德慶會　通遼 永和堂　洮南 德慶仁　洮南 三合德　公主嶺 泰和春　公主嶺 義和順　公主嶺 慶昌福　扶餘 興順德　扶餘 榮盛和　扶餘 同德福　肇東 延生藥房　新京 長生藥房　新京 義和謙　新京 中西藥房　新京 五洲藥房　新京 中興藥房　新京 五洲藥房　吉林 新興藥房　吉林 中西藥房　吉林 天和藥房　敦化 中西藥局　敦化 永和興

雙城 恒泰德　江省 新新藥房　江省 錦和昌　江省 德泰盛　江省 和發源　訥河 中西藥房　訥河 錦和盛　嫩江 德泰祥　嫩江 錦和盛　泰安 德泰祥　泰安 錦和盛　克山 益發和　克山 錦和盛　克山 吉慶昇　江省 吉西藥房　北安 吉發和　拜泉 錦和盛　拜泉 錦和盛　拜泉 錦和盛　海北鎮 吉慶昇　海倫 和發通　海倫 錦和盛　海倫 久遠長　海倫 義和盛　海倫 仁和順

海倫 復泰西　綏化 長慶森　綏稜 東發徐　海拉爾 洪順堂　綏芬 萬發東　黑河 大同藥房　方正 和長　依蘭 和發禎　依蘭 德發昌　佳木斯 萬慶元　佳木斯 盛興和　佳木斯 盛發祥　佳木斯 德慶宏　蘭西 錦和盛　青岡 錦和盛　富錦 德慶魁　富錦 義和利　富錦 和發廣　富錦 義和祥　肇東 興順謙　肇東 興順源　安達站 同仁堂　安達站 吉盛隆　甜草崗 德全信　甜草崗 德和祥

甜草崗 謙和祥　豐樂鎮 同和慶　豐樂鎮 大育堂　勃利 德和公　勃利 世慶宏　延壽 義和隆　郭家店 興順宏　遼陽 東昇和　昂昂溪 義和堂　昂昂溪 德泰魁　興隆鎮 大德堯　興隆鎮 同巨東　興隆鎮 和泰祥　北安 錦和厚　通遼 復升厚　八面城 洪春堂　海城 德祥同　海城 和發福　海城 華西藥房　海城 素恩藥房　蓋平 新昌藥房　望奎 咸春堂　永和慶

總發售處哈爾濱道外正陽十四道街 老福春堂

補腎健腦 却病延年

金剛藥片

添精益髓 扶陽固本

本藥主治先天不足腎經虧損遺精滑精老年經衰小便夜頻精神疲倦頭暈眼花耳作蟬鳴四肢無力腰腿疼痛形容枯瘦等症凡因腎虧所發生各症無論新久按法服用均有特効此藥純粹補劑如無病常服無腎虧之虞且其葯性和平效力宏富不燥四時皆宜老幼 可服毫無他 弊無病常服爲扶養劑每日飯前服二片白水送下有病用斯藥每日飯前服四片用淡鹽水送下

定價 大盒五十片 貳元 半打 十圓
　　 小盒二十片 一元 　　 五元

外埠各大藥房皆有經售倘無處購買將欵匯寄哈爾濱本藥店無悞原班回寄郵票代價均可

哈爾濱 老福春堂批發

◆淋濁聖藥◆

○梅毒是好治？淋濁實難療!!!

只是巧拿淋 爲空前絶後新發明 百醫百效 萬試萬靈 因內中有三大之聖葯 ［一］即純檀香油精 Santal ［二］沙褁兒 Salol ［三］梅天靈藍 methylene Blue 此三種藥品均爲利尿 消毒 又合以殺菌滅淋 高貴藥品 製造成丸 爲各國醫士臨床用藥皆稱爲最新最妙良方也

○主治!!!

急慢性白濁 便尿不淸尿道閉塞 尿中混血 膀胱發炎 瀦丸腫炎 疚濁重症 請購試之定能應驗如神 一瓶除根 永不再犯

△總發行濱江省泰華西藥商行▽

本埠各大中西藥房以及各省各縣藥房均有出售

經濟與產業

白頭山登山記

長白縣縣公署白塔登隊

長白縣公署去年組織白頭山登山隊井上義夫氏等十五名登攀該山岳、今次公表該山登攀狀況、蓋該山爲滿鮮國境之聖地共登攀頗傾注目、茲轉載登攀日記如左、

一、日程表

七月二十九日準備會議

七月三十日午後一時先發隊出發到二十道溝爲宿營

七月三十一日午前八時三十分縣公署發一終點爲(宿營)

八月一日午前七時十五分一終點發韓家溝着(宿營)

八月二日午前七時二十分韓家溝發午後五時十分長撫縣境着(幕營)

八月三日午前七時十分長撫縣境發午後五時二十分白頭頂上着幕營

八月四日午前七時三十分撫松縣發午後五時二十分白頭頂上着幕營

八月五日午前十時白頭山頂上發(幕營)午後十時鴨綠江上流附近(幕營)

八月六日午前六時四十分上流附近處午後十時四十五分韓家溝着

八月七日午前九時韓家溝發午後五時縣公署歸着解散

▲七月二十九日晴

午後開催協議會、完了警備連絡食糧裝備之準備、無登山路之適者、以圖上爲決定、故以依登山專門家之目考察之場合、有多少之危險性

▲七月三十日晴後雨

午後先發隊二十道溝出發、入夜聯絡警備、導指南者等爲採用馬之準備等悉有電話聯絡

▲七月三十一日晴

夜來之雨爲快晴爲紺碧之青空午前八時三十分本隊出發縣公署午前十一時二十道溝到着、合森林警察隊警備員、午後一時向第一經路終點、

沿伐採木運搬軌道登攀二十道溝、於一經點附近、耕作地始不能見、伐採後之荒漠的平原將來有植林之必要

遙望見白頭山士氣爲頗振作後三時一終點着宿泊於森林隊第二小隊內

▲八月一日晴

因連續的快晴之惠、七時十五分向第二經過路韓家溝、昨夜餓狼之一群襲擊廳舍、馱馬一爲頭負傷、行程第二日距二十道溝僅二里、已受猛獸之襲擊、一行頓呈緊張、由一終點、至韓家溝、之地區、爲高原地帶無人家森林悉被伐採二十一道溝、十九道溝之左右附近殆爲禾料地帶、雖諜警備道路之開設礎石少、豫想困難的行程、蓋長撫道路行程中爲有望者、

植林及開墾適宜爲實行、道路開退之曉、爲歸目之重要地爽快的朝之微風撫面、曠野之彼方望見白頭之雄姿、左爲紅頭山、又爲朝鮮之小白山間白山、氣宇宏濶洵爲豪快之極、珠永温低爲絕好之軍日和、午八時三十分二終點着、二終點、三終點附近、爲匪團通路地帶、康德四年六月混成第二旅、於三終點附近、激戰有力匪團爲八勇士喪失之地附近一帶呼八烈士岡、隔十九道溝、望二道崗之時、將來之道路、該地附近與二道崗之聯結警備對策上爲緊要、

由三終點白樣之陳林爲連續、午前十二時到四終點、此附近現係伐採中、故內地一帶爲森林地帶、

向韓家溝下行、午後二時到着、爲森林第一中隊之本部風光明媚不背山紫水明之名、附近之河水爲縣內隨一之良質、部落數十戶之民衆悉以採伐而爲生計資料、爲農民之移住地可視重要現之地也一行宿泊於森林隊之兵舍內矣、

鐵西工業會解散後 工場統制之方針

鐵西工業會、隨伴該地區之飛躍的發展、鑑時局下產業之重要性、認全會之改組擴充之必要、種種研究中、反映滿洲國產業開發計畫之進步、鐵西地區諸企業之進出、已達百數十餘工場、比鐵西工業界設立當時、其面目呈一變、該會過日開催臨時總會、討議之結果以滿場一致決定該會之一時解消、而即應新事態以强力會之組織爲目標、現準備中、而將來之發展飛躍方針、鑑鐵西地區現况之發展狀態、雖不准放測該二百餘之大小工場之統制機關、爲絕對必要事、故鐵西警察署當局關於新協會設立要望强力協會之設立、關於組織爲斡旋中、新協會以鐵西地區工場經營者强制加入之方針會長副會長、其他各役員等、悉由警察側經推廣、會合等亦其聲察側之指令、爲開催者、隨伴經濟警察之發動、對鐵西工業地區之橫之連絡統制、期完璧以期圓滑發展之遂行、以資滿洲國產業開發、其進行秩序化各方面均爲注視、警察側期急速實現、近日中招集委員會決定設立具体案後開催總會爲最後的決定之意、六月期待實現、

向對華豆粕輸出 抑制方針已決定

【新京】政府爲禁止對支向大豆、大豆油之輸出、關於大豆餅、最近利用上海之圓低下向中國流出著爲增加、一月以來至最近既比昨年對華產額三百二十餘萬圓之二倍達八百萬圓、蓋設事實對最近大豆價格之昂騰、爲一因延大豆向第三國對輸出與惡影響、又一面招來豆餅之對日供給之困難、政府此際企圖豆餅價格之低下、大豆價格之低下爲豆餅對日供給確保之起見、認豆餅抑制之必要、基爲將管理法、以二十九日附左記命令爲發令、

一、今後豆餅向中國匯出、不爲許可、

一、關於豆餅中國匯『被向被化向之別不同』五月二十八日近實契約締結爲完了、迄六月二十日稅關輸出申告者依鐵道、經由山海關又古北口輸出者、迄五月二十八日、爲實契約締結完結、除迄六月二十日鐵道驛寄托者、共他匯銀行不使爲買取、該既契約之認定於大連於匯兌局、大連發事處、共他於最寄稅關徵收証憑書類爲實行、

爲以上之取扱貫徹之起見、稅關今後前各號之

大連特產市況

三十一日前場

△大豆

休日後之大連大豆、雖歐洲不變依北方帮軟調、以呆滯爲開市、共後因日商油房零星帮之收買有反撥、因閉市之時北方帮之利益賣買、虽小後、主要取引現行日滿二〇車爲賣、定期日滿一五車、瓜谷五〇車三井五五車、三菱裕昌盛、聚成祥、福聚恒、各三〇車、同德後、益發合和生祥各四〇車、東亞二〇車買賣者日棉、東亞福聚恒各二〇車三菱一〇車、同德俊和生祥聚成祥各三〇車益發合六〇車、裕昌盛五〇車

△豆餅、以日本內地餅及大豆之軟調爲開始雖市況終其後有日商之一部及華商之買、呈示緊張狀況、

△豆油

軟勢裡開市其後有他品反潑市價呈漲起

△高粱、因大豆反潑呈大漲內地之賣爲軟化

簡保郵便年金 四月末現在

【東京】依簡易保險局發表、四月末現在簡易保險契約額件數係三千三百七萬六千五十六件、保險金額五十五億二千二百九十七萬九千餘圓、比前年同月於件數四百三十萬六千十三件於金額十一億九千七百十一萬四千餘圓各各呈增加、而四月中之新契約數比九十萬六千百四十五件、前年同月、爲二十三萬七千四百六十四件增加又郵便年金四月末現在四十二萬九千六十一件、金額三千四百四十一萬四千圓比弱前年度同期於件數三萬五百件於金額二百六萬千圓餘爲增加、

關東州臨時資金 調整令施行規則

【新京】關東局、呼應日本側之改正、決關東州臨時資金調整令施行規則之改正、以一日付爲公布、今回改正之主要點依自已資金事業設備之新設擴張等要許可之範圍擴大、全面的任取締內地臨時資金調整法制定之効果爲一層擴充强化、纔改同法從來事業設備之新設擴張等之起見場合、會社以外之法人又個人均許可、文體犯語切手規定對事業設備之新設擴張等爲中止命令也、右於關東州當然受其適用、茲設必要規定、依今回之改正於關東州資本金五十萬圓以上之會社以外之法人又個人今後十萬圓以上之事業設之設擴張又欲改良之時、爲大使之許可更右許可限度中、持定者定五萬圓以上、故其均衡上金融機關之事業設備資金之貸款於同樣業種貸款限度迄五萬圓爲低下、

福昌華工 定時總會

【大連】福昌華工株式會社三十日在本社開催定時株主總會、可決一部定款變更及職制改正六步紅利案爲可決、故職制、依營口出張所、支店昇格四課長一支店長爲設置、人事如左

總務課長 中山恭介

勞務課長 中島國雄

船舶作業課長安永榮二鐵道事業課長(兼)安永榮二

支店長 大野暢

公共汽車票價及票價區間改正由本日實行

前於新聞紙上及公共汽車內所發表之公共汽車票價及票價區間改正之公告由本日起始實行愴悴致意希各界諒公諒察是禱

康德六年五月一日

奉天交通株式會社

再者關於改正票價及區間如有不詳之處請詢問電話(三)六六一一番自動車課

本社 廣告事務請通電話二一|二〇二二番

滿洲圖書文具株式會社
河合樂器奉天出張所
奉天千代田通四〇番

滿洲高等簿記學院 招募學生

邇來新興滿洲帝國、益見進展、隨之簿記知識之必要愈益切實故不通簿記者、處世就職決無成功之望、本校乃滿洲資格最老之簿記會計學專門學府也、有志者幸勿失此良機!

一、招收額數 五十名
一、開學日期 五月十日
一、卒業期限 本科六個月 速成科三個月
一、教授科目 一商業簿記 二會社簿記 三銀行簿記 四商事要項 五官廳簿記

遠道學生設有宿舍日語免費教授 擔任教師、均係專門學者、有自信的滿語、從事教授 年齡不拘、指導懇切、教授盡責備有簡章函索附郵票貳分即寄

奉天市瀋陽區小南街四段一〇四號(小南邊門下車)

日語專門 日滿書院招生 新學期開始六月十日

今次開學普通科第一、第二、第三學期及研究科均可按各學員之學力隨便入學

教授課目
第一學期 發音、會話、書取、聽取、對話、譯讀、讀本
第二學期 口語文法、會話、書取、聽取、對話、譯譯、讀本、
第三學期 第二學期同上
研究科 文語文法、高等日本語讀本、書簡文、戲曲、

一、入學資格 (第一學期限初學者第二學期限四個月以上學修者、研究科壹年半以上學修者第三學期限八個月以上學修者)
二、授課時間 (本科 午前八時至十一時、午前十一時至午後二時 夜科 午後五時至七時、午後七時至九時)
簡章 函索即寄 插班隨時入學 本院備有寄宿舍
地址 奉天市瀋陽區一心街一段九四號(大西門裡瀋陽縣胡同) 電話四—三三四六番

凌雲醫院

敬啓者本院爲謀病者幸福起見特由德國購到最新改良電療機 UNDALA 溫達拉號 奏効迅速免除服藥注射之痛苦保險安全

主治 各種肺病肋膜炎氣管支炎結核病胃腸病各種關節炎耳鼻科病婦女病一切神經痛半身不遂老年腰背腿風寒痲木痠痛腎臟病立見奇效諸君試之疾病早癒且能增進健康

新設 愛克斯光 X光撮影治療透視診察

診療科目 內科、外科、產婦科、小兒科、耳鼻喉科、眼科、皮膚花柳科X光科救治痲醉品慢性中毒、免除痛苦時間經濟戒法迅速安全

院址奉天市大西門裡路北 電話四—三〇〇四號

各界適用 人人必備

酧世大觀

人事多端 社會複雜 一人之知識有限 萬事之變化無窮 若無專書指導 實屬難於應付
本書——是酧世立身的指導
本書——是應付環境的南針
全書百萬餘言:條條切合實用

本書要目
第一種建國精神 第二種謁候文件 第三種謀事文件 第四種喜慶文件 第五種聯對文件 第六種喪葬文件 第七種通信文件 第八種契約文件 第九種雜用文件 第十種家庭會計 第十一種營業會計 第十二種商業文件 第十三種營業函件 第十四種商業廣告 第十五種公文文件 第十六種一般文件 △支目繁多 不克備載

洋洋兩厚冊……裝美麗精匣
實價壹元五……特價壹元正
外埠函購……寄費壹角六分

奉天中央書店出版
奉天大東書局總代售處

頭痛 ??? 請即購服:
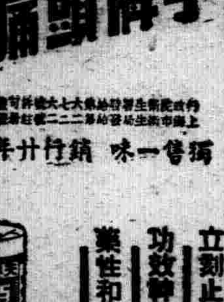
天字牌頭痛丹
獨售一味 銷行廿年
立刻止痛 馬上舒適
功效神速 百發百中
藥性和平 男女皆宜

總發行所 上海百中堂藥房

NBK
日本賣藥會社
資本金壹百萬圓 創業參拾個年
營業種目 一般醫藥○賣藥○新藥○工業藥品○注射藥○牛痘苗 衛生材料○膠皮製品○藥瓶○醫療器械○化粧品○繃帶脫脂綿花○藥綿紗○染料○其他一般藥房賣品俱全
本店 東京市神田區花房町
支店 大連市浪速町
支店 大阪市東區道修町
出張所 奉天加茂町
支店 新嘉坡北橋路
出張所 哈爾賓八站南馬路

富士之誇耀
一、有精美之機構
一、有潑剌出足與迅速
一、有驚人之輕度及耐久力

特殊謹製
富士自轉車
株式會社 日米商店 奉天支店
奉天八幡町九番地電話【3】二五五六番
大連出張所 大連若狹町電話【2】一五三三番

奉天市　商埠大舞台　南市場

合約將滿　離奉在即　良機勿失

今天 六月一日 星期四 夜戲 下午七時起開戲!!

獨樹一幟　先鋒領首　千呼萬喚　望眼欲穿

主演 李萬春

當代歌舞台標準名劇 一增一劇

震破菊壇!! 曠古未有 破格連演!!

永春社全體通力演出

頭本 二本 三本 四本 全部連台本 五本 六本 七本 八本

連環套

頭本二本三本四本五本六本七本八本 連環套

郝君壽臣得意之作 飾竇爾墩

王永昌

自闖關 射獵 盜馬 拜山 至起 大梁 劫興 因出 車爾 墩寶 出家 止

開場即上 正八點 準鐘登 點為請 臨早 以親 全豹!

一行圍 二射獵 三坐馬 四盜寨 五讀旨 六議彭 七譜事 八劫鏢

九拜山 十盜鉤 十一比武 十二獻馬 十三焚寨 十四起解 十五發配 十六劫囚

十七義釋 十八認罪 十九改供 二十恩赦 廿一原任 廿二行刺 廿三報恩 廿四調兵

廿五剿寇 廿六洗浴 廿七擒猴 廿八救依

高陵博戰太平

李君萬春 得意高足 姜鐵麟

彩石磯

一擁請訂 以向 定擠早座 免隅

霹靂一聲 主演 李萬春

合同將滿 離奉在即 良機勿失

千呼萬喚始出來 北華傳藝朽壇菊動震

十八羅漢

李派好戲出現 每來必之不容錯過 無上大收大 名貴劇影專集 注意演期 隨附送票

東安電影院 電話2.3542

今日接演 十一集

劍仙俠客越戰越多 鬬法門寶越出越奇 集集有驚人的精彩 幕幕有特別的特色

火燒紅蓮寺

走遍天下無敵手 獨霸銀壇第一聲

騰雲駕霧 來去無踪 劍光刀影 光耀奪目

胡蝶 蕭英 夏佩貞 鄭小秋 湯傑 主演

下期接演 十二集 火燒紅蓮寺

平安電影院

小西關電車路 電話二〇三七九一

明星影業公司出品 對白歌唱哀艷巨片

空谷蘭

(演期卅一日 六月一日二日)

主演 胡蝶 嚴月嫻 高占非 宣景琳 沈駿

下期新片

更生

端陽節特選新片

化身人猿

雲閣影電院

卅一日 一日 二日 只演三天

明星公司出品

有聲對白巨片

雷雨

主演 梅熹 陳燕燕

下期開演

更生

天光電影院

卅日 卅一日 一日

完全新版

藝華影業公司出品歌舞巨片

人間仙子

主演 袁美雲 白虹

時間。午後一時開演 晚七時半開演 假日午前十時半開演 晚十一時半止

價目。樓上四角 樓下三角 軍警學童半價

光陸 CAPITOL THEATRE

特別注意

城內中街 電話(四)三六三三

修理內幕 休息三天

五月三十日 五月卅一日 六月一日

猴牌 殺蟲藥水

遐邇馳名 寰球第一

臭蟲藥粉　滅蚊線香

患吐血肺病咳嗽者注意

趙義恍創製

肺病咳嗽藥

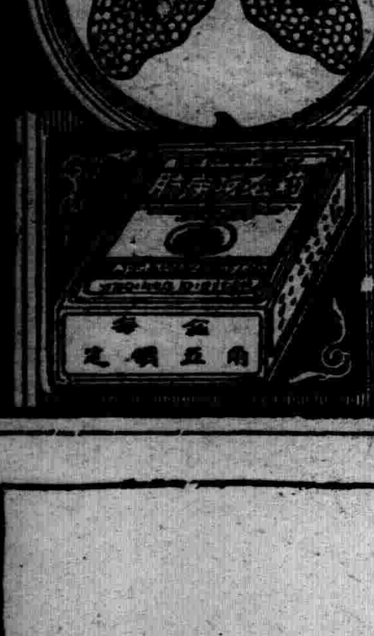

適應症

此藥專治青年肺病三期以內久嗽成勞大口吐血痰中代血五勞七傷肺癆氣管支炎老年痰喘四季咳嗽春秋犯病經年不愈之症服此藥可痊愈者盒內附贈詳細說明

效驗証明

凡服此藥至一禮拜左右可見效痰涎易吐飲食增加二便調和精神健壯繼服則即全愈矣

定價

每小盒一付五角 每大盒一料七元 內裝十四小盒 外城函購先款 郵費不加

各縣代理店

(代理店名録)

價目 大瓶二元二十圓 小瓶一元二角 每打十二元

奉天中街總發行所 普克德藥商行

合藥麥精 魚肝油

本藥係選用含有多量生活素之鮮魚肝油配合麥精與肺病專藥及阿膠並數種貴重滋補藥品而成專治內傷咳嗽吐血各種肺病諸虛百損病後失補先天不足後天斷損勞心費腦之衰弱老人服之含有麥精魚肝油定能延年益壽轉弱為強

價目 大瓶二元二十圓 小瓶一元二角 每打十二元

奉天中街總發行所 普克德藥商行

美興賓

美興賓自發行以來業經奉天警務廳化驗察註冊准予銷售君若欲改造體質活潑精神強壯身體可速服美興賓必能達到健康強壯之目的

價目 大盒三圓每打三十圓 小盒二圓每打二十圓

主治

腎虧腰痛 腦力疲乏 嗣續艱難 腎子寒涼 婦女陰虛

夢遺滑精 記憶健忘 精冷精淸 年久白帶 赤白下帶

定價 大盒三元 小盒二元

請將此廣告剪下附郵票一百二十分即奉上大盒的美興賓一盒價值三元

總發售處 奉天城內中街路北 普克德藥行

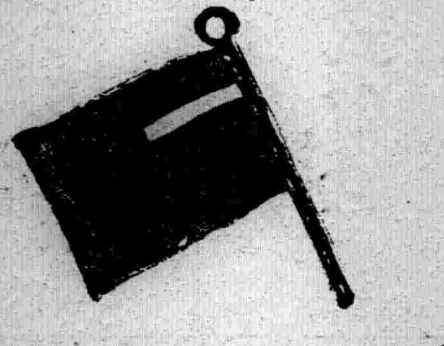

Antisyphilitica

Neotanvarsan

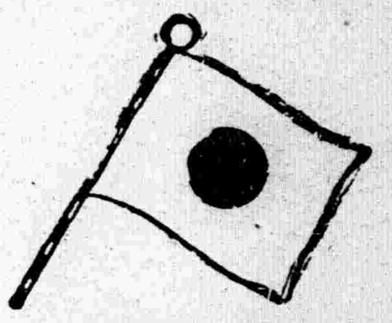

新坦爾散

驅黴砒素劑(治梅聖藥)

本品係將從來之新酒爾佛散、加以改良、為更進一步之新製品也、蓋東京帝國大學醫學部教授藥博學士服部健三氏受同大學名譽教授藥博學士丹波敬三氏指導研究而成、鄙社 蒙兩博士指導監督、負製造之責、更每號製品必經醫學博士久野義磨氏之臨床實驗然後發售、故使用上安心可靠、諸大家推獎之靈藥也

使用法

A 照一定量稀釋之、注入於靜脈內

B 以濃厚溶液、注入於靜脈內

C 不得已時、注射於筋肉內亦可

特徵

効力優秀 大批生產

使用簡易 價格最廉

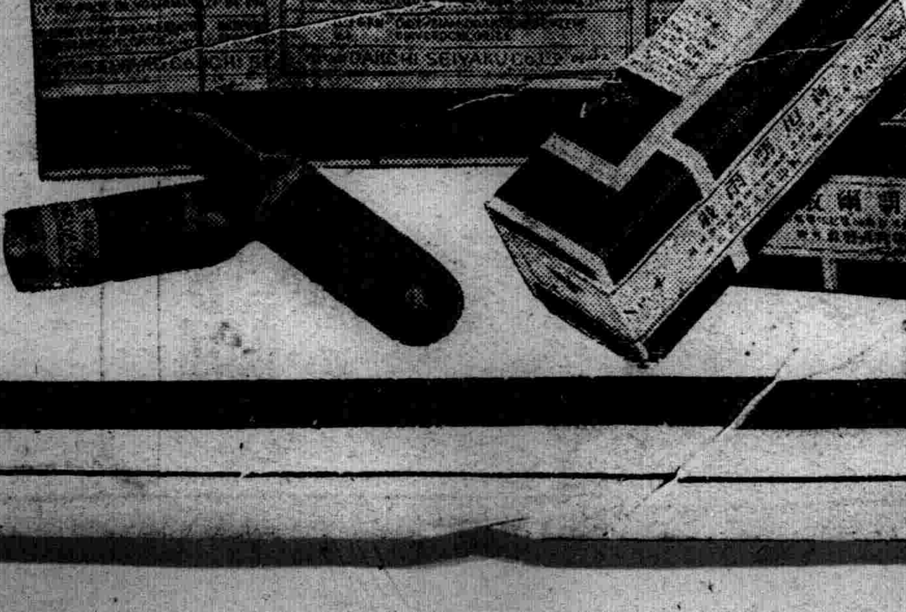

滿洲國經理處 製造處 東京 第一製藥株式會社

出張所奉天琴平町三番地

日本實藥會社大連支局(大連市浪速町)　井上誠昌堂新京出張所(新京日本橋通)

大正堂商店(大連市吉野町)　大和藥房(新京吉野町)

濱崎商店(大連市山縣通)　宮崎供盛堂(新京三笠町)

宮竹藥局(旅順市青葉町)　東亞號藥房(新京永樂町二丁目)

鶴原藥局(奉天浪速通)　森泰號(吉林省城新開門街)

日本實藥會社奉天出張所(奉天加茂町)　稻野富山堂(齊齊哈爾商埠地)

井上誠昌堂(奉天浪速通)　五洲西藥房(齊齊哈爾商埠地)

佐藤廣濟堂(奉天小西關)　中西藥房孫尚武(仝上)

大連洋行支店(四平街新市街)　原田藥店(哈爾濱道裡石頭道街)

旭昇號藥店(哈爾濱道裡石頭道街)　泰華西藥商店(哈爾濱道外正陽街)

同記商場商店(哈爾濱正陽街四道街)　楓井太昌堂(哈爾濱道外傳家甸)

新井藥房(圖們市春風街)　一木藥舖(安東驛市場通)

日本實藥會社哈爾濱出張所(哈爾濱八站南馬路)　安達藥房(新京大馬路)

新京藥品株式會社(新京朝日通)

其他各埠有名藥房

詳細料献函索即寄